AÑO SEGUNDO — Núm. 570 | PORTE PAGADO | Dirección, Redacción y Administración: AVENIDA DE MAYO 769 | Buenos Aires, viernes 14 de septiembre de 1917

Todas las cartas destinadas a la Redacción deben ser dirigidas al Director.

Como el diario no puede responsabilizarse por los manuscritos que se le envíen, ruega a los autores guarden copia de ellos.

Dirección Telegráfica: EPOCA, Buenos Aires

Teléfonos: Unión Telefónica 5194-95-96-97 98, 3685, 6586, 7126. Cooperativa Telefónica 3927-3928.

La Epoca

PRECIOS DE SUBSCRIPCION

CAPITAL

$ m|n. $ m|n. $ m|n. $ m|n.
Un mes 2. Tres meses 6. Seis meses 12. Un año 24.

PROVINCIAS

$ m|n. $ m|n. $ m|n. $ m|n.
1 mes 2.50 3 meses 7.50 6 meses 15 1 año 28

EXTERIOR

$ oro $ oro $ oro $ oro
1 mes 2.50 3 meses 7.50 6 meses 15 1 año 28

Número del día, 0.08. — Número atrasado (dentro de los 30 días), 0.20. — De fechas anteriores, 0.50.

LA EPOCA se envía directamente por correo a toda persona que lo pida, acompañando el importe correspondiente Los pedidos de subscripciones para el interior de la República se atenderán por cualquier número de días a razón de 0.08 el ejemplar.

VEASE EN LA PAGINA FINAL LA INFORMACION DE ULTIMA HORA

14 DE SEPTIEMBRE DE 1917

Intervención agresiva

La intervención a la provincia de Córdoba ha sido sancionada por la mayoría parlamentaria en forma que resulta un acto agresivo contra el gobierno cordobés. Basta confrontar los hechos culminantes del conflicto que se resolviera en solicitudes de intervención, con el texto de la ley sancionada para advertir el alcance de esta última. La intervención irá con el objeto de garantizar el regular funcionamiento de la legislatura. Esto es, con la misión de eliminar un accidente material — la presencia de la policía en la sede legislativa— y con prescindencia absoluta de los elementos que han entrado en la elaboración de un estado de cosas del cual es signo externo el hecho ya citado. Como cierta desusada terapéutica, la mayoría parlamentaria entiende atacar un mal destruyendo sus síntomas exteriores. A su juicio, la anomalía institucional cordobesa radica exclusivamente en el conflicto material que importa la presencia de fuerzas policiales en la legislatura, con el objeto de impedir su reunión. De acuerdo con ese singular raciocinio, la mayoría parlamentaria votó una ley de intervención limitadísima e insuficiente.

La lectura del debate producido en la cámara alrededor del despacho de la comisión de negocios constitucionales, demuestra, sin embargo, que la cámara fué perfectamente instruída de las exactas peculiaridades del fenómeno político de Córdoba.

El discurso del diputado Gallo, con abundante acopio de doctrina sobre la materia, constituye una lección de hechos que la cámara no debió desoir. Pero, es evidente, que la mayoría parlamentaria no entendía asumir una actitud concordante con la exigencia de los hechos ni con el espíritu de la Constitución. Resolvió el asunto como un problema político, en el sentido puramente electoral del término. Votó una ley que importa desaprobar la conducta del Ejecutivo cordobés, no en defensa de principios constitucionales, sino exclusivamente, porque el senado de [illegible] filiación demócrata progresista. De modo que la intervención, tal como ha sido votada, va directamente contra el gobierno de Córdoba. No hay por qué disfrazar la verdad del hecho.

Inútil es agregar nada a lo ya dicho sobre lo peligroso que resulta resolver con criterio actual, asuntos destinados a integrar la historia constitucional de la república y que servirán, en circunstancias ulteriores, de antecedentes aprovechables como elementos de juicio. De modo que si la sanción de la cámara es reprensible por injusta, resulta peligrosa como precedente constitucional. La mayoría parlamentaria ha incurrido en una evidente inmoralidad política.

Pero pasando de esa apreciación general al caso particular, se advierte que la sanción parlamentaria no responde a las necesidades del fenómeno institucional que la requiere. Con harta imprudencia se atiene a la corrección de uno de sus signos exteriores, dejando intactas las causas orgánicas del malestar institucional cordobés. Sorprende, en verdad, que a la mayoría parlamentaria no se le ocurriera preguntarse por las causas fundamentales del hecho visible. Que su buen sentido no distinguiera en el acto del Ejecutivo cordobés una consecuencia de causas anteriores que era menester investigar. Que, finalmente, no comprendiera que el congreso de la nación carece del derecho de prescindir de ciertos elementos de juicio cuando opera en el organismo político de la república. Fácil le era advertir al congreso que la actitud del Ejecutivo cordobés no era una posición asumida caprichosamente en uso arbitrario del poder material que poseía. Y de tal atisbo, debió pasar naturalmente al examen de las causas generadoras de un hecho que no pasaba de ser una consecuencia. Porque la cuestión cordobesa no reside en la circunstancia de que al senado provincial se le impida reunirse. Ni quedará resuelta con alejar a los agentes policiales del recinto legislativo. Finca en algo más profundo y complejo, como que compromete la legalidad del cuerpo legislativo provincial. Es sabido que al senado cordobés se incorporó a un ciudadano que no reune las condiciones legales para ser senador de la provincia. Faltábale, ante todo, un requisito fundamental: la mayoría de electores. Fué ante ese acto arbitrario e ilegal del senado, que el Ejecutivo se propusiera intervenir su sede, requiriendo inmediatamente la intervención federal que debía fallar en el litigio. Es obvio, entonces, que aquélla debió abocarse al fondo del asunto, examinando previamente la legalidad de los orígenes del senado para pronunciarse en seguida sobre la divergencia producida. El caso cordobés era idéntico al de Entre Ríos y debió resolverse en forma semejante.

En cambio, la mayoría parlamentaria ha recurrido a un ardid curialesco, haciendo hincapié sobre un incidente secundario para eludir un pronunciamiento sobre la cuestión de fondo. Detestable política que garantiza la impunidad para la legislatura, convicta de haber violado la ley electoral para fabricar un senador, hecho a su imagen y semejanza. La resultante es que se entrega al Ejecutivo un instrumento imperfecto que éste no podrá utilizar en la medida que reclaman las condiciones en que se presenta el caso de Córdoba. Por lo demás, la ineficacia del procedimiento quedará evidenciada en que se presenta el caso de Córmuestre lo efímero del paliativo.

Monjes de Rabelais

Nuestros senadores ofrecen siempre tema al comentario. Ayer han rechazado una moción para sesionar todos los días. En opinión de nuestros impávidos padres conscriptos, no hay nada mejor que no hacer nada. Como los personajes del sonriente Bervalde de Verville, pasan la existencia en amable coloquio, huyendo de todo aquello que pueda perturbar sus laboriosas digestiones. Fieles seguidores de sabios consejos, ponen en práctica el clásico verso de Fray Luis. Nada háceles variar sus arraigadas costumbres y, al igual de la melancólica lechera de la fábula, entréganse de continuo a la dulce tarea de soñar despiertos, para lo cual cuentan con los favores de la surete, en forma de complacientes legislaturas, que les garantiza una vida sin preocupaciones por un período que al país le resulta interminable.

Todo lo que pueda interrumpir la dicha de ese vivir apacible es para ellos motivo de reprobación y de encono. En este camino, han llegado hasta más allá de los límites que el pudor permite. Poco importa que la nación sufra y que se encuentre en presencia de problemas graves que requieren una pronta solución. Poco importa que el período de sesiones se halle próximo a expirar y que las circunstancias apremien. Lo importante es la continuación de la existencia tranquila, como la de un monje de Rabelais, sin tener que pensar y sin tener que obrar. Pensar y obrar, en su concepto, son tareas indignas, propias de los desheredados de la fortuna.

Modernos Aladinos, han encontrado su lámpara maravillosa y sólo la aprovechan en beneficio propio. Esa lámpara es el tesoro público. Bueno es que sepan que, a semejanza de cualquiera otra lámpara, aquella de cuyos servicios gozan, puede también apagarse por un soplo del pueblo en ira ante tanta negligencia.

Actitudes contraproducentes

Las protestas tumultuosas seguidas por desórdenes que se han realizado en la capital, con motivo del incidente Luxburg, resultan contraproducentes para el desagravio, que los que las organizan, buscan para el honor nacional.

Los ataques a la propiedad privada y las escenas de violencia que se producen, colocan, en efecto, en una situación desventajosa al gobierno nacional, quitándole autoridad para proceder con toda la energía necesaria en estos casos.

Como es lógico, el gobierno se ve en el caso de dar excusas a las personas atacadas en sus bienes, que se hallan confiados a la custodia del país, de lo que resulta un círculo vicioso de circunstancias, que sin beneficio ni satisfacción alguna, crea al gobierno una poco cómoda situación.

El pueblo debe comprender que no debe comprometer con actitudes violentas e ineflexivas la tarea de reparación en que se halla serenamente empeñado el gobierno.

La embajada argentina

Ha retornado a Buenos Aires la embajada que, presidida por el doctor Saguier, fuése a representar a nuestro país en la ceremonia de la transmisión del mando boliviano, pasando luego al Perú y a Chile. Y la oportunidad del regreso se ofrece propicia para apuntar con criterio amplio y patriótico, el significado de un viaje que ha venido, en plenos tiempos de locura bélica, a revelar la solidez de los afectos que unen nuestros pueblos y la sincera fraternidad que ebulle entre las repúblicas del nuevo continente.

Los merecimientos de la figura del embajador, de quien no es el caso de hacer una apología, así como los de todo el personal que integraba la representación, han sido valorados por los países hermanos que quisieron patentizar en forma elocuente su afectuosidad para nuestro país, abrumando a los viajeros de atenciones.

Y ello, que, bajo el punto de vista social tiene un alto significado, como gesto de política internacional, no puede ser ni más trascendental ni más satisfactorio.

Fuera, desde tiempos inmemoriales, al alma popular a la que corresponde ira, en sus incontenibles explosiones, certificar la autenticidad de los sentimientos que acercan a las naciones. Y probado está que la cortesía diplomática termina allí donde principian los fueros de la soberanía ciudadana. De modo, pues, que en este caso, los agasajos tributados a la embajada argentina tienen un doble valor. Porque no solamente partieron de las autoridades, sino que surgieron expontáneamente de las filas del pueblo, que quiso asociarse al entusiasmo que despertaba su presencia, produciendo manifestaciones realmente extraordinarias y de histórica repercusión.

Y en verdad que no se trata de un mero episodio, cuyo recuerdo pueda fácilmente apagarse. Hay a lo largo de las ovaciones prodigadas, de los festejos llevados a cabo, de las ceremonias efectuadas, un fondo de profunda lealtad amistosa, que señala en el horizonte de la política internacional del nuevo mundo una nota de santa e íntima fraternidad, que se impone como la mejor demostración de los altos mirajes de nuestras repúblicas.

No diremos, ciertamente que nos haya sorprendido la gentil actitud de Bolivia, el Perú y Chile para con el doctor Saguier y su prestigiosa comitiva. Porque no puede sorprender jamás la recepción que en un hogar se hace al vástago que llega con los brazos abiertos, como emisario de noble votos y cordiales saludos.

Pero sí, afirmamos, que la visita que ha dado ocasión a tan copiosas manifestaciones de afecto, es la más bella comprobación de que en la América latina, frente a la unidad de la raza, las fronteras son un detalle, que sólo sirve de estímulo para vencer en la gran lucha progresista en que todos estamos empeñados.

Sea bienvenida la embajada, cuyo viaje ha dado lugar a tanta cosa bella y grata.

El presupuesto municipal

El intendente municipal envió ayer al concejo deliberante el proyecto de presupuesto para 1918. Según dice el mensaje que acompaña a dicho proyecto, la economía más extricta es el programa de los que actualmente están encargados de la administración de la comuna. A juicio de todos los que de estas cuestiones se preocupan, es éste el único medio para llegar a la nivelación de los presupuestos municipales, sobre los cuales gravita, en forma en estos momentos verdaderamente insoportable, una enorme deuda flotante. El programa que se ha trazado el D. E. del municipio es el único de posibles benéficos resultados en las actuales circunstancias Y no es el caso de aducir razones, porque todas las que pudiéramos exponer son conocidas y están en la conciencia pública.

El monto del presupuesto de gastos asciende a la cantidad de pesos 40.054.060 m n., correspondiendo 250.000 al presupuesto de la comisión municipal; sueldos del personal, 18.219.830; subvenciones, 609.750; servicio de la deuda, 609.750; gastos de la administración, pesos m n. 11.275.000; para pago del personal a comisión, 439.600; para ordenanzas especiales, 153.356,80.

Los presupuestos municipales, obedeciendo a imperiosas necesidades, que son del dominio público, han ido reduciéndose en los últimos años, y así tenemos que en el año 1910 alcanzó a $ 51.000.000, con una deuda mucho menor; desciende en el 1915 a $ 45.000.000; a pesos 41.000.000 en 1916 y 1917, y a pesos 40.000.000 en 1918. Hay que hacer notar que existe una diferencia fundamental entre los años 1916 y 1917 que consiste, en que el presupuesto de estructura de oficinas en 1917 importaba $ 2.070.000 menos que el de 1916.

En el proyecto para 1918 aparece una aparente suba en el personal. En efecto, sumando los sueldos de 1917 con los jornales de obras públicas y otras reparticiones, ascienden a 17.310 000 $, mientras que el año 1918 llegará a $ 18.219.830. Esta diferencia es debida a la incorporación de nuevos servicios indispensables en la asistencia pública, a la necesidad de mayores servicios en las ferias, a la incorporación de todo el personal supernumerario a presupuesto, y además, a que los salarios de todo el personal de peones de la limpieza, han sido aumentados en $ 5 por mes.

Hace presente el D. E. que la reducción de algunos impuestos de abasto sólo ha beneficiado a los acaparadores El gravamen de 1 a 2 centavos por kilo de producto desaparece, según expresa el mensaje del intendente, ante la multiplicación enorme de su precio por arte de la especulación o del traspaso de mano a mano. Esa renuncia que hizo la municipalidad en el cálculo de recursos que pasó de $ 700.000, bien pudo volver al pueblo mismo aumentando más aún los trabajos públicos realizados tan sólo para dar pan a los desocupados.

En cuanto al impuesto general de alumbrado, barrido y limpieza, que en estos últimos tiempos, años tras año motivó la queja del contribuyente, encuentra justificación en los tiempos anormales que esta atraviesa. El D. E. entiende que debe mantenerse la rebaja del 15 o/o que actualmente rige.

Después de hacer una serie de consideraciones acerca de la imposición territorial, en la que se aducen argumentos de carácter económico y constitucional contra la unicidad del impuesto, el mensaje del D. E. se ocupa de los rubros particulares del presupuesto

En el proyecto se hacen algunas modificaciones de poca importancia en lo relativo a estos rubros. Hay que reconocer que ellas obedecen a un claro criterio de administración.

Informaciones insidiosas

Los casos del "Currumalán" y del "Centauro"

"La Nación" de hoy da cabida, en su sección telegráfica, a una información inexacta, en la cual, al referirse al caso del vapor "Currumalán" se dice que ha salido el 21 de marzo proximo pasado de nuestro puerto y que aún no ha llegado a su destino.

El "Currumalán" salió de Buenos Aires, el 24 de febrero de 1916, es decir, hace año y medio y efectivamente, no se ha sabido más de él. La larga data de su desaparición, que conoce el colega tan bien como nosotros, desliga, por completo, el caso de ese vapor con la cuestión Luxburg, que se quiere relacionar maliciosamente.

No nos extraña esa actitud de "La Nación", que corresponde a los mismos fines que la campaña que se estuvo haciendo en el congreso por parte de los diputados conservadores, tratando de achacar a este gobierno falta de energía en lo que respecta al mantenimiento del derecho de nuestra bandera sobre los mares. Tales campañas basadas en antecedentes maliciosamente adulterados viene, como todas las cosas injustas, a redundar contra ese régimen que se trata de defender mediante el desprestigio del gobierno radical ante la opinión, pues ésta bien sabe que, salido el Currumalán a la mar en febrero de 1916, bajo la presidencia Plaza, el buque desapareció sin que la cancillería de aquella época se ocupara de asunto, ni le diera la menor transcendencia, habiendo sido menester que el gobierno radical ocupara el poder, para que la opinión pública fuera enterada de asunto de tanta monta, cuidadosamente silenciado entonces por aquéllos que hoy tratan de explotarle, mediante el falseamiento de fechas, contra un gobierno, que desde el primer momento ha sabido intervenir con patriótica energía para resguardar la dignidad de la nación.

En cuanto al caso del vapor "Centauro", sobre el cual se han hecho comentarios especiosos porque no salió con bandera argentina, evidencia otra falta de información elemental en los colegas que se han ocupado al respecto.

El "Centauro" no tenía su equipaje en las condiciones especificadas por la ley y fué debido a esto que no se le dió salida.

El gobierno nacional, que cuida prestigiosamente que no sea herida la dignidad del país, no quiere tampoco que al amparo de la soberanía que ejerce se amparen irregularidades. Por eso no saldrá con pabellón argentino, barco alguno cuyo rol no esté en regla, pero aquellos barcos que se hallen de acuerdo con la ley no tropezarán jamás con ninguna dificultad, pues nunca, el gobierno ha pensado en poner limitaciones a la navegación de los buques de bandera nacional.

El conflicto obrero

Delegación en viaje

Próxima conferencia con el doctor Torello

ROSARIO, septiembre 14. — La agitación entre los diferentes gremios obreros continúa latente.

Con destino a la capital federal ha salido una delegación del personal del ferrocarril Central Córdoba, con el objeto de entrevistarse con los representantes de La Fraternidad y con el ministro de obras públicas de la nación, doctor Pablo Torello.

En la fábrica de bolsas de los señores A. Morino y Cía., la huelga continúa en el mismo estado.

A los gremios semirrevolucionados hay que agregar ahora el de sastres y costureros, los cuales celebrarán el lunes próximo una asamblea para cambiar ideas respecto al pedido de mejoras que se presentará a los patrones.

Los guardas y motormen de la empresa de tranvías eléctricos del Rosario, han resuelto presentar el 21 del corriente el anunciado pliego de condiciones a la empresa, augurándose que este gremio será el primero en declararse en huelga, pues ya se dice que la compañía no aceptará en todas sus partes, debido a que se ve obligada a suspender algunos servicios y disminuir por consiguiente el personal, por no poder conseguir material rodante con qué reemplazar al que actualmente se emplea en las diversas líneas.

EL CONDE LUXBURG

EN LA LEGACION DE ALEMANIA

Estuvo esta mañana, a las 11.45, en la legación alemana, el ex ministro de ese país, conde Luxburg.

El señor Luxburg fué acompañado desde su dimicilio de la calle Pino hasta el local de la legación, por el jefe de policía de la capital, doctor Moreno.

El ex ministro alemán permaneció en la legación pocos momentos, arreglando papeles.

Regresó a su domicilio, acompañado siempre del doctor Moreno.

El crucero "Glasgow"

Nuestro corresponsal en Bahía Blanca nos telegrafía que el crucero de la armada británica "Glasgow" llegará a Puerto Militar el día 17 del corriente. Dicha nave tras una breve estadía en ese puerto, zarpará para el de la capital, al que debe llegar el 20 del presente mes.

El crucero Glasgow fondeó esta mañana a las 10 en Puerto Madryn. Mañana zarpará de dicho puerto con destino a Puerto Militar.

Los remates de reproductores

Resultados halagadores

Como una demostración elocuente del interés despertado en nuestros cabañeros y la bondad de los productos presentados al gran certamen ganadero organizado por la Sociedad Rural Argentina, conviene dejar constancia de los precios que se han obtenido en las ventas de reproductores, que en algunos casos han sido excepcionales.

En la mañana de hoy se ha pagado por el campeón de la raza merino argentino, el precio de 6000 pesos y por los otros dos del mismo lote 2500 y 1300 pesos, lo que arroja un promedio de 3266 pesos por producto.

Son, como se ve, precios estimulantes para nuestros cabañeros, y que denotan la firmeza del mercado de animales.

Por otra parte la alta calidad del conjunto de productos lanares, yeguarizos, porcinos, etc., y la extraordinaria cantidad de ejemplares presentados, ha despertado el más justificado interés por parte de los hombres de negocios del país que concurren asiduamente a la exposición y que constituyen la mejor clientela de los remates que se están efectuando.

Los sucesos de anteanoche

Actitud de la policía

Un colega de la tarde ha dado una información inexacta al referirse a la actitud de la policía en los sucesos de antenoche y a la entrevista efectuada ayer entre el presidente de la nación y el doctor Moreno.

Como informamos ayer, el jefe de policía dispuso, una vez que se le hizo conocer la actitud del gobierno en el incidente diplomático con el ex ministro de Alemania, la adopción de medidas tendientes a impedir desórdenes callejeros. Las órdenes, en este sentido, fueron terminantes, y si se produjeron los sucesos conocidos fué por falta de energía de parte del encargado de servicio que fué quien debió cumplirlas.

En cuanto a la entrevista realizada entre el doctor Irigoyen y el doctor Moreno y sobre la cual también informamos ayer, no tuvo el carácter admonitivo que hace suponer el colega. El presidente manifestó su disgusto por los desórdenes producidos y pidió al jefe de policía que dispusiera de todos los elementos necesarios para evitar su repetición

Es igualmente inexacto que del departamento de policía no se hubieran enviado de inmediato, los refuerzos pedidos por los comisarios encargados del servicio. Apenas recibidas las comunicaciones fueron enviados todos los agentes disponibles y tropa del cuartel de bomberos.

Por último, es erróneo lo que afirma el colega que se haya encomendado la investigación sobre los sucesos ocurridos al comisario inspector señor Viera Latorre. El doctor Moreno ha encargado esa información sumaria al asesor de la policía, doctor Durán, en lo que se refiere a lo ocurrido en el club y al comisario inspector Toranzo, sobre lo ocurrido en la legación.

LA SEGUNDA DIVISION DE LA ESCUADRA

Continuando sus ejercicios, la segunda división de la armada, compuesta de los cruceros acorazados San Martín y Pueyrredón y del guardacostas Libertad, zarpará próximamente de Puerto Militar, dirigiéndose a Buenos Aires en cuyas aguas han de encontrarse a mediados de la semana próxima.

El asunto del Colón

Esta noche la H. Comisión de vecinos tratará el despacho de las subcomisiones de hacienda e interpretación y dado el número de concejales que lo apoyan, puede darse como resuelto este asunto en la forma más satisfactoria para la municipalidad, pues si bien asegura el éxito de la próxima temporada ha obtenido de los concesionarios positivas ventajas a favor de la administración comunal

Cuerpo de Guardia Cárceles

NUEVO DIRECTOR

Por el ministerio de justicia se ha expedido un decreto del P. E., designando jefe del cuerpo de guardiacárceles, al mayor Esteban García, en reemplazo del comandante Rómulo Páez, cuya renuncia se acepta.

Ciudadanos naturalizados

En la necesidad de aclarar cuáles son los ciudadanos que deben entrar en las listas de sorteo y carteles de convocatoria, el ministerio de guerra ha dejado establecido que únicamente están comprendidos los pertenecientes á la clase que va a ser sorteada.

La fragata Sarmiento

Comunicaciones llegadas al ministerio de Marina hacen saber que llegó hoy a Punta Arenas (Puerto Rico) la fragata "Sarmiento".

Ruptura conservadora mendocina

Renuncia del ministerio

Nuestros pronósticos sobre el fracaso completo de los senadores Civit, Villanueva y general Aguirre, erigidos en protectores de Mendoza, acaban de cumplirse de una manera mucho más radiosa de la que esperábamos desde días atrás.

El repudio franco de los Populares para aceptar la inclusión del nombre del señor Civit como primer término de la fórmula gubernativa, ha hecho crisis con la salida del ministerio de hacienda del señor Galigniana Segura, apoderado de él ante el gobernador Alvarez.

Descontaba de antemano la trilogía que pretendía resolver las cuestiones políticas de aquella provincia, con la mansedumbre de sus alláteres, y sin consultar a nadie y sin convenciones previas, procedieron a la repartición de los cargos públicos como en los tiempos mejores del viejo régimen.

El gobernador Alvarez, que no aceptaba semejante imposición, sino la imposición que él dictara, emplazó a la Concentración Cívica Regional para que en el día de ayer hiciera pública declaración de abandono a las pretensiones de figurar cualquiera de sus miembros como candidato, lo cual dió margen a la ruptura de relaciones entre civilistas y situacionistas, con la desintegración del ministerio y otras renuncias de altos funcionarios que se mantenían en el gobierno a base del pacto cuya liquidación acaba de iniciarse.

Es bueno que se convenzan una vez más estos hombres que se creen predestinados y han manejado antes en el país la cosa pública a su antojo, que la democracia argentina ha adelantado lo bastante para que no necesite tutores, que hoy en día debe bajarse a la arena para luchar desde las filas del pueblo, y que las combinaciones palaciegas o las órdenes de los gobernantes van quedando definitivamente abolidas de nuestra jerga política.

El telegrama que insertamos, nos da cuenta de la situación mendocina, en los siguientes términos:

MENDOZA, septiembre 14 — Acentúanse las divergencias entre los componentes de los partidos de concentración y popular, a causa de las aspiraciones para las candidaturas a la fórmula gubernativa. Como consecuencia de esta situación, renunció anoche el ministro de hacienda, doctor Galigniana Segura. Pase como segura también la renuncia del ministro de gobierno, doctor Arroyo, que como el primero, responde al Dr. Civit.

Según rumor circulante en los centros políticos, el gobernador Alvarez, desligado de Civit, llamará como colaboradores para llenar las vacantes ministeriales, a algunos de los llamados radicales disidentes, cuyo concurso en el caso imposible de que éste fuera otorgado, no será suficiente para evitar la liquidación política del gobierno desastroso que rige la provincia.

Expedicionarios al desierto

Ha sido incluído en la nómina de expedicionarios al desierto, por el departamento de guerra, el suboficial retirado Salsa Silva.

La cuestión del hilo sisal

UN INVENTO ARGENTINO

SOLUCION DEL PROBLEMA

Es sabido que las segadoras atadoras consumen anualmente una cantidad considerable de hilo sisal, que debe traerse del extranjero. Este año, el precio es altísimo y se ha llegado a temer que falte en absoluto.

La Universidad Popular de la Boca, pidió al profesor de mecánica agrícola, ingeniero Conti, el estudio de este problema y procurar adoptar las máquinas atadoras a un dispositivo que les permitiera trabajar sin hilo.

El profesor Conti expuso el caso a sus discípulos, indicándoles en el pizarrón diversos arreglos o combinaciones que facilitaran el trabajo sin hilo.

El señor Marcelino Arancibia, inventor del sistema que comentamos

El domingo último, uno de los discípulos Marcelino Arancibia, de la provincia de Salta, que ha perdido el brazo derecho en una trilladora, presentó un modelo de madera, latón y alambre y cuerdas, proponiendo un plano movible y dispositivos de rastrillos, que accionados por el pedal de la segadora, aseguraran la formación de una pequeña parva o gavilla regular, que se ata con la misma paja del trigo por los obreros encargados de parar las gavillas.

El procedimiento es simple; se puede llevar a la práctica por cualquier operario de mediana habilidad y su costo no excederá de cincuenta pesos por máquina.

En vez de dos peones que siguen hoy la segadora, se requieren tres, pero el salario del tercer hombre se pagará con menos del 50 por ciento de economía que la invención asegura a los precios actuales del hilo.

Naturalmente que en caso de la falta de hilo, la solución salva la siega.

El sistema Arancibia servirá de regulador automático al precio del hilo, en cuanto éste suba algo de los precios de las épocas normales, se aplicará el invento y reduciéndose así el consumo, el precio no podría subir.

El domingo 16 se ensayará en una segadora grande y con asistencia de los técnicos del ministerio de agricultura, un aparato de tamaño ordinario; se cortará pasto y yuyos, para que pueda observarse el funcionamiento práctico del invento.

Con el objeto de asegurar al inventor la recompensa de su esfuerzo, la universidad ha sacado para Arancibia una patente de invención. El inventor la cederá al uso común, si el ministerio de agricultura se lo solicita; o bien, la entregará a las casas que fabrican aparatos de esta índole para su explotación comercial.

En resumen: se trata de una acción interesante, pues demuestra el ingenio de nuestros hombres de trabajo y que la presentación de estos problemas encaminados en forma, por verdaderos maestros como el profesor Conti, llegarán a soluciones que son de un interés extraordinario para la economía nacional y la prosperidad de nuestra agricultura.

La próxima cosecha

Perspectivas que presenta en toda la república

Como se ha organizado este año la defensa contra la langosta

Exito del reparto de semillas

Resultados extraordinarios que se esperan

Reportaje a los señores Senillosa, Badano, Laitte y Baldasarre

Es ya en cierto modo voz pública que la próxima cosecha promete ser excepcionalmente buena, debiendo superar en mucho a las recogidas en el país de varios años a esta parte. Los fundamentos de esa creencia se basan, naturalmente, en los informes, no siempre exactos ni concordantes, de algunos agricultores del interior. Con objeto de darles mayor grado de certeza—ya que sobre la importancia del asunto huelga todo comentario—nos hemos entrevistado, simultáneamente, con diversos altos funcionarios de la dirección general de Ganadería y Agricultura, entre ellos el doctor Felipe Senillosa, jefe de esa repartición, el ingeniero Juan F. Baldasarre, secretario técnico de la comisión que ha tenido a su cargo las labores referentes al pasado reparto de semillas, el jefe-inspector de la división de defensa agrícola, señor Felipe J. Badano y, en fin, el director de la oficina de estadística agrícola, doctor Emilio Lahitte.

Primeramente, comenzamos interrogando al doctor Senillosa sobre las perspectivas que presenta la cosecha próxima.

—Esas perspectivas, nos manifestó, no pueden ser mejores por el momento. Los informes—que casi diariamente recibimos en esta dirección de las diversas zonas agrícolas del país—presentan, en ese respecto, una uniformidad halagadora. El factor de más importancia para el éxito de la cosecha—el tiempo—se ha mostrado hasta el presente favorable a los sembrados. Tanto que hasta en regiones como el sudeste de la Pampa, donde la sequía prolongada forma regla, ha contado este año con lluvias frecuentes que mantienen los cultivos en excelente estado de germinación. De modo que, descontando algún cambio imprevisto en cualquiera de los agentes a que está supeditada la cosecha, parece que van a quedar del todo satisfechas las esperanzas que eran implícitas en la preventiva recomendación del ministro de agricultura a los colonos del interior, induciéndolos a sembrar trigo en mayor escala de la ordinaria.

Entonces, — interrogamos, — ¿surtió la recomendación el efecto deseado?

—Las cifras estadísticas así lo comprueban plenamente. Los agricultores, en conjunto, han realizado en ese sentido un verdadero esfuerzo que el país debe agradecer, ya que la riqueza agrícola redunda en beneficio general. A fin de asegurar en todo lo posible la eficacia de ese esfuerzo, hemos hecho cuanto estaba de nuestra parte para reducir al mínimo los factores habituales que tiene en su contra la cosecha, la langosta, en primer lugar. El inspector Badano, aquí presente, puede informarle en ese punto con toda amplitud.

Seguidamente, a instancias del doctor Senillosa, el referido funcionario nos indicó el cuadro actual que ofrecen las invasiones de langosta así como de las medidas excepcionales adoptadas este año para hacer más eficaz la lucha contra el terrible acridio.

—Al presente,—nos dijo el inspector Badano,—sólo hay una manga de langosta que puede despertar fundados temores. Esta manga, proveniente del Paraguay, se halla acostada sobre el litoral, habiendo cruzado por la provincia de Corrientes y norte de Entre Ríos. Sus perjuicios han recaído únicamente sobre el lino, aunque en forma muy débil. En el trigo puede asegurarse que no ocasionará pérdidas de consideración. La forma en que este año se ha organizado la defensa contra la langosta, permite asegurar de antemano, la inocuidad de las invasiones.

—¿En qué consiste el nuevo plan adoptado?

—Primero, y principalmente, en procurar que la defensa sea colectiva, es decir, en localizarla adecuadamente hacia los puntos invadidos, para lo cual es preciso que se haga cumplir rigurosamente — como se hará este año — lo prescripto por la ley 3708 sobre defensa agrícola. En años anteriores el olvido de este cumplimiento riguroso daba margen a innumerables desventajas. Los agricultores recibían los implementos de combate contra la langosta, pero no los usaban de acuerdo con el beneficio general sino con el interés particular. En consecuencia, cuando las invasiones no les afectaban directamente, no movilizaban las cuadrillas de peones que deben contribuir con aquellos implementos, a la destrucción de langosta. Además, como en muchas regiones del interior la ganadería prima sobre la agricultura y como los ganaderos tienen poco que temer de la langosta, permanecían en una inercia absoluta ante las invasiones, inacción que resultaba deplorable, como se comprende, para la obra común de defensa contra la acridia. Pero por su parte, tampoco los agricultores colaboraban en esa obra del todo eficazmente. Sucedía, en efecto, que cada agricultor daba al material proporcionado por la Defensa Agrícola el destino y el uso que le parecían convenientes, de acuerdo con las necesidades inmediatas. Si sus sembrados no eran invadidos, no se preocupaba, naturalmente, de hacer los esfuerzos requeridos por la ley y por la conveniencia general. En esta forma las invasiones contaban con una enorme facilidad de propagación. No se las atacaba suficientemente allí donde caían; y, en cambio, se encontraban resguardadas por barreras zonas por donde aquellas mangas acaso no habrían de pasar. Ahora se trata de aunar el esfuerzo de los agricultores, dirigiéndole precisamente hacia allí donde sea necesario. Quienes no cumplan las prescripciones legales y las emitidas previamente por esta dirección, se harán acreedores a las multas consiguientes. No queda otro remedio para hacer de efectiva utilidad el apoyo que presta el estado a los agricultores al proporcionarles el material indispensable para luchar contra la langosta en salvaguardia de sus mismos intereses. Así como son colectivos los perjuicios de la langosta, debe ser colectivo el esfuerzo para anular sus efectos. Evitando que la desidia de unos recaiga sobre el perjuicio de todos, y procurando que los materiales y medios de defensa se acumulen allí donde realmente se necesitan, nos parece haber conjurado en gran parte el peligro — ya

tradicional — representado por las invasiones de langosta.

—¿Se ha verificado ya la distribución del material a los agricultores?

—Todavía no — nos responde el inspector Badano. — Ahora se termina la reparación del material existente, labor que debe terminarse el mes próximo. Luego se hará la distribución de acuerdo con la intensidad de los desoves, reforzándolos convenientemente, según ya indiqué, en las zonas donde la plaga revista mayor gravedad.

A continuación el secretario general de la comisión distribuidora de semillas, señor Baldasarre, nos proporcionó algunos detalles interesantes sobre esa operación, que también representa un factor de mucha importancia por lo que respecta a la cosecha próxima, máxime si se recuerdan los fracasos anteriores registrados en igual tarea oficial.

—No es de temer, nos manifestó el señor Baldasarre, que este año pueda ocurrir algo análogo. Los informes que recebimos de las 650 comisiones distribuídas en el interior, son por completo optimistas en lo referente al resultado que se espera de la cosecha próxima sembrada con semilla debida al auxilio oficial. Con esta semilla se han sembrado más de un millón y medio de hectáreas, prometedoras de un rendimiento aproximado de catorce millones de pesos. Las sementeras de trigo, sobre todo, se encuentran en estado floreciente. Los agricultores se muestran satisfechísimos de la forma en que este año se ha verificado el reparto de semillas, tanto como del resultado que esperan obtener. Por lo demás, no es exacto, contra una creencia bastante difundida, que núcleos grandes de agricultores estén agobiados por las obligaciones de los préstamos contraídos anteriormente. Puedo asegurale que son muy pocos los que no han satisfecho aún sus compromisos y éstos estarán en inmejorables circunstancias para hacerlo cuando se recolecte la cosecha actual.

El doctor Senillosa nos entera después de otras medidas que por iniciativa del ministro de agricultura han sido tomadas, no ya para hacer más fructuosa la lucha contra la langosta, — que continúa siendo la causa más preponderante de la disminución de las cosechas, — sino para extirparla por completo.

—El ministro, nos dijo, ha nombrado una comisión de técnicos que se ha propuesto revisar en forma decisiva todos los sistemas empleados hasta el presente para combatir la langosta, sistemas que son, como se sabe, biológicos, físicos, químicos y mecánicos. Es objeto de atención constante el llegar a descubrir donde se encuentran los focos permanentes de donde proceden nuestras invasiones. Si fuera posible descubrirlos la lucha contra el acrídio habría entrado en un período de decisivo éxito. Con este objeto se ha destacado a Bolivia una exploración encabezada por el técnico señor Lizer, que trata de descubrir aquel foco permanente, sospechado por el señor Rivalzaga, ex miembro de la defensa agrícola. Además, á cada país del continente americano se han solicitado informes y muestras de langosta, siempre para llegar a establecer si son de especie identica o distinta a la que asola nuestros sembrados, así como para establecer sus puntos de procedencia Por ahora, mientras se espera el resultado de las investigaciones antedichas, no queda otro recurso que limitarse a los conocidos medios de defensa, haciendo empleo conjunto de los procedimientos químicos, físicos, biológicos y mecánicos. Uno de los inconvenientes mayores que tenía el uso de las barreras defensoras, era el del elevado costo ocasionado por las soldaduras de las chapas de cinc. La pintura de esas chapas se efectuará en adelante mecánicamente, con un ahorro de más de 400.000 pesos. Por último, se están prosiguiendo con mucho éxito los ensayos para hacer aprovechable, industrialmente, la langosta muerta. Se ha conseguido ya convertirla en excelente abono, mezclada con salitre, y hacerla propia, una vez seca, para la alimentación de aves y cerdos. En este camino no es del todo infundamentada la esperanza de que la langosta pueda llegar a convertirse en producto que remunere los esfuerzos hechos por el estado y los agricultores para combatirla.

Finalmente, para reforzar las anteriores declaraciones con datos estadísticos, visitamos al doctor Lahitte que los corroboró en cuanto al éxito que se espera de la cosecha próxima.

—Será, nos dijo, una de las más importantes que nunca se hayan recogido en la república, siempre, es claro, que las condiciones meteorológicas continúen como hasta el presente. Gracias a la oportuna recomendación del ministro, las hectáreas sembradas sobrepasan en mucho a las de años anteriores. La cosecha de mayor rendimiento que hemos tenido últimamente fué la de 1907-1908, que dió un promedio por hectárea de 910 kilos de trigo, 790 de lino y 1250 de avena. Calculando la base de este año sobre la de aquél, tendríamos las siguientes cifras: rendimiento aproximado de trigo, 6.475.000 toneladas; de lino, 1 millón 59.000 toneladas, y avena 1:567.000. Total, 9.001.000 toneladas, cifra máxima no alcanzada hasta ahora en ningún año agrícola.

Las siembras totales ascienden a 7.115.00 hects. de trigo; 1.340.000 de lino y 1.155.000 de avena.

El doctor Lahitte nos indicó que, sin embargo, por grande que sea el rendimiento, no podrá obtenerse todo el beneficio deseado si no se toman previamente disposiciones convergentes a obtener su máxima valorización.

—Como ya comuniqué en mi informe al ministerio, nos dijo, el almacenamiento de los granos asegura su conservación, pero si nos limitáramos a esto, la operación sería contraproducente, porque la mayor parte del valor de las cosechas se compone de los gastos de arrendamiento, de siembra, de cosecha, de transportes, de los personales del agricultor, y este valor ha tenido una distribución anticipada, en dinero o en promesas de pago. No es tanto el resultado del estancamiento de las toneladas de granos lo que debemos prevenir, sino los de la inmovilización prolongada del valor que representan y cuya enormidad impone serias consideraciones porque cualquier diminución relativa por pequeña que fuera importaría cantidades absolutas muy elevadas.

El doctor Lahite, para terminar, hizo ascender el valor de la próxima cosecha de granos a la suma verdaderamente fabulosa de mil ochocientos cincuenta millones de pesos moneda nacional.

Con el conocimiento de esta cifra, basada en autorizados informes y datos estadísticos de severa exactitud, dimos por terminadas nuestras averiguaciones sobre las perspectivas que, a juicio de tan competentes funcionarios, presenta la cosecha que se avecina. Ellos, como se ha visto, confirman en un todo el general optimismo que reina sobre los resultados del presente año cerealista. Y ahora resalta en todo su valor, para terminar, la eficacia que tuvo en la iniciación de este mismo año agrícola, la recomendación dirigida a los agricultores por el ministro del ramo. Gracias a ella, con el concurso favorable de todos los demás factores indicados, se habrá logrado imprimir un magno impulso al dinamismo económico del país, que tiene en la agricultura su palanca de más vigor y de resultados más fecundos.

Sociedades Anónimas

—La sociedad Gath y Chaves Ltda. (The South American Stores) notifican a los tenedores de acciones ordinarias al portador que pagan un dividendo provisorio de tres por ciento (3 o|o), menos el impuesto británico sobre la renta, que será abonado contra entrega del cupón número 5, correspondiente al ejercicio vencido el 31 de julio ppdo. Este dividendo es cobrable en la casa bancaria Erlanger, en Londres, o aquí en la casa central de esta sociedad.

—El Yatch Club Argentino reune sus miembros a los efectos de celebrar la asamblea general ordinaria, con el objeto de aprobar su memoria y balance y elegir su comodoro, en reemplazo del señor vicealmirante Juan Pablo Sáenz Valiente, quien termina su mandato; y además hará la elección de tres vocales; esta asamblea tendrá lugar mañana.

—Para el día lunes próximo (17 del corriente), están convocados los accionistas de la Compañía Pastoril y Comercial (Harteneck Ltda.) a asamblea general ordinaria, a los efectos de considerar el balance, memoria y distribución de utilidades propuestas.

—Los accionistas de la compañía de seguros "La Rural" están convocados para el día 19 del corriente, con el fin de aprobar el balance, memoria y propuesta de distribución de utilidades; la memoria ya ha sido distribuída a los accionistas.

—"La Negra" (Maschwitz Roy Limitada) distribuye a los tenedores de acciones preferidas el dividendo aprobado en la asamblea de accionistas que tuvo lugar el 31 del mes ppdo.; este dividendo se abona hasta mañana diariamente, luego solamente los días viernes.

EL GRAN ESCANDALO DIPLOMATICO

El asunto argentino se debate en el Reichstag

Michaelis responde a la interpelación

El caso del ministro alemán en Méjico

Nuevas revelaciones de la secretaría de Estado norteamericano

Conferencias diplomáticas en Wáshington y Estocolmo

Comentarios de la prensa mundial

Grandes manifestaciones de adhesión a la Argentina en Sud América

EL GOBIERNO URUGUAYO TOMA POSESION DE LOS BUQUES ALEMANES INTERNADOS

El conde Luxburg en Buenos Aires

Medidas policiales — Otras noticias

El asunto en el ambiente oficial extranjero—

Por muy discreta y lentamente que vayan pronunciándose respecto del caso germano-sueco-argentino los diversos órdenes del funcionalismo oficial en los países a quienes el asunto atañe, no pueden dejar de traslucirse algunas de las tendencias con que el criterio de gobernantes o parlamentarios van elaborando la solución.

Se sabe que una de las últimas sesiones del Reichstag fué dedicada a tratar el grave incidente diplomático originado por el desatino del conde de Luxburg. Aunque no llegan pormenores acerca del desarrollo de esa interesante sesión, es muy probable que el gobierno imperial fuera interpelado al respecto. Hubo de responder, o de presentar informes, el propio canciller Michaelis. Ignórase, empero, el tenor de sus explicaciones.

Fuera del parlamento alemán, pero siempre en el ambiente áulico y político, se reconoce la enorme trascendencia de la falta en que, para malaventura suya, de su gobierno y de la respetabilidad del imperio, aparece tácitamente incurso y convicto el representante alemán en la Argentina

Las más señaladas personalidades políticas alemanas disculpan a su país, manifestando que el gobierno se abstuvo de seguir los meros consejos del mencionado diplomático. Respecto de la conducta del gobierno sueco, a la vez que se inhiben de inmiscuirse en lo que consideran privativo de él, declaranse convencidos de que ignoraba el contenido de los despachos a que sirviera de intermediario.

En las esferas del gobierno, en Berlín, se hacen los más adversos comentarios al tratar el aspecto norteamericano del incidente. Considérase antidiplomático e inusitado el comportamiento del secretario de Estado Mr. Lansing. Le atribuyen el propósito de ejecutar las miras de su gobierno en cuanto a promover un entredicho entre la Argentina y Alemania; y, además, el de inducir al pueblo sueco al desalojo del gabinete actual, para elegir otro favorable a la Entente.

En cuanto al pueblo mismo, en Suecia, manifiéstase excitadísimo por la importancia de las censuras a su gobierno.

El vice cónsul de Suecia en Cette, señor Hugo Ekelmund, renunció su cargo en señal de protesta contra su gobierno

En los Estados Unidos—

Ayer el secretario Lansing hizo pública la correspondencia del barón von Eckhardt, ministro del Imperio Alemán en Méjico. De ella aparece que Folk Gronholm, encargado de negocios de Suecia en Méjico, fué propuesto para una condecoración, por haber mediado en la trasmisión de telegramas en clave de la legación alemana a Berlín. De la nota de von Eckardt resulta que el funcionario sueco era un perfecto espía alemán, y de los más serviles; habiendo actuado anteriormente en Tokio y Pekín. Se pedía para él, en premio, la orden de la corona, de segunda clase. Y se recomendaba — según la uniforme índole alemana — todo género de reservas.

Cronholm fué retirado del servicio en enero; y sus superiores declaran desconocer el asunto aludido.

Según manifestación del actual encargado de negocios de Suecia, anticipada a Mr. Lansing por distinto conducto, los telegramas del conde Luxburg usaban clave alemana y no sueca Así se explica la ignorancia de su contenido por el barón Lowen.

El gobierno de Suecia parangona el caso Luxburg con el del ministro norteamericano en Constantinopla, en el caso de trasmisión de telegramas de esta ciudad por vía Estocolmo, antes de la declaratoria de guerra entre Estados Unidos y Turquía

Pero el caso era distinto, como lo explica Mr. Lansing. Suecia pidió entonces que los telegramas fuesen redactados en francés, entregándose — según los casos—en la legación sueca ante la Sublime Puerta, o en el ministerio de relaciones exteriores en Estocolmo. En cualquiera de ambos casos, el gobierno sueco se enteraba del tenor de los despachos. No había clandestinidad; y, por tanto, no había margen a deslealtad. Aquella deferencia constaba en el rango de los usos diplomáticos

Nuevas conferencias diplomáticas—

El secretario de estado norteamericano recibió al embajador argentino, señor Naón, y al del Brasil, señor Da Gama. Se mantiene reserva respecto de esas conferencias. Unicamente se asegura que Mr. Lansing protestó por propender a que la Argentina se adhiera a la Entente. Calificó de injuriosas las reticencias de cierta prensa en ese sentido.

También se anuncia otra conferencia del representante de los Estados Unidos en Estocolmo, con el ministro sueco de relaciones exteriores, señor Lindman.

Comentarios de la prensa extranjera—

Merecen citarse, en primer término, los del jefe del socialismo sueco, señor Branting, en su órgano "Social Demokraten", de Estocolmo. Dice que hoy es mayor que nunca la humillación de su país por causa de Alemania. Estima inocua la defensa del ministro Lindman. Y añade que "después de las bombas que estallaron en Cristianía, el ministro hubiese debido abrir los ojos y condenar los procedimientos de Alemania.

"El pueblo sueco — prosigue diciendo — no enterado de los actos de su gobierno, no puede ser la víctima y está en camino de desaprobarlos por medio de un escrutinio.

"La dirección de las relaciones exteriores se halla gravemente comprometida."

Otra publicación sueca, el "Dagens Nyheter", hace ver que el gobierno alemán asume la cohonestación de la conducta del sueco, porque "el asunto no es defendible". Añade que éste debe circunscribirse a Alemania y la Argentina.

En Estados Unidos: Apláudese la actitud del gobierno argentino. Espérase la respuesta de Alemania, creyéndose que dará excusas para evitar la ruptura con la Argentina. Se tiene por segura la destitución del barón Lowen por su gobierno.

El "Evening Sun" dice:

"El acto de la República Argentina honra a la dignidad de la nación.

"La carta del ministro interino de relaciones exteriores, doctor Honorio Pueyrredón, al poco deseable von Luxburg, no es apasionada, y es un ejemplo de fría cortesía.

"El gobierno argentino tomó primeramente sus disposiciones con el instrumento de la perfidia alemana, y sin ninguna duda dirigirá después su atención hacia el gobierno alemán."

El "Evening Post" agrega:

"Los desórdenes acaecidos la noche pasada en Buenos Aires, demuestran que el pueblo argentino se ha unido, aunque no oficialmente, al resto del mundo contra Alemania.

"Alemania contra el mundo, se vuelve literalmente un hecho."

En Inglaterra: "The Daily Mail" hace notar que el encolerizamiento del pueblo bonaerense alcanza también al gobierno sueco; y que la pérdida del Curamalán es corolario de la perfidia de Luxburg.

"The Times" dice que la actitud de la Argentina al entregar los pasaportes al conde Luxburg está en perfecto acuerdo con los deberes de la neutralidad; y confía en que el gobierno británico considerará seriamente si es el caso de hacer pasar los cablégramas suecos en cifra, sin el contraior británico, mientras no se tenga la evidencia de que Suecia se ha arrepentido y se compromete a no repetir la falta en que ha incurrido.

"The Graphic" hace notar que el gobierno argentino ha tomado una medida digna e inevitable, expulsando al ministro alemán.

"Alemania — añade — intenta siempre hacer justificar sus crímenes; pero esto supera a lo que la humanidad puede admitir y, por consiguiente, dicho país se halla cada vez más aislado."

En Francia: M. Pichon expresa en "Le Petit Journal" que la explicación del gobierno sueco no explica nada. Y añade:

"El pueblo sueco, cuyos sentimientos de rectitud y lealtad no pueden ser confundidos con los de sus diplomáticos o los de sus ministros germanófilos, está tan impresionado como los americanos, tanto del norte como del sur, por ese asunto, que puede pesar sobre el porvenir del gobierno germanófilo del principal estado escandinavo".

La prensa alemana, deplorando el escándalo agregado a los del tiempo de Zimmermann, exige que se haga conocer al pueblo alemán el texto de los documentos cifrados.

"Telegraaf" advierte que no se debe abrigar confianza en lo futuro en la acción de un diplomático como el conde Luxburg: y manifiesta la esperanza de que el buen sentido sueco y el espíritu de tolerancia argentino, plenamente manifiesto en esta ocasión, permitan evitar que el asunto pase a ser grave.

En Sud América—

La indignación popular ha sido en Montevideo eco inmediato, fiel y solidario de la del pueblo bonaerense. A tal punto, que las autoridades pusieron guardias ante el consulado y el Banco Alemán, temiendo que fuesen asaltados. Anoche se realizó una gran manifestación de protesta contra los procedimientos de la diplomacia alemana. En la plaza de la Independencia se realizó un gran mitin de simpatía al pueblo y gobierno argentinos, y censura a Alemania. Los diarios lanzaron varias ediciones con noticias de la actitud del ministro Pueyrredón y de las agitaciones bonaerenses. Personalidades políticas firman un manifiesto. La Asociación Patriótica pide que se llame a asamblea para decidir la adhesión a la presunta ruptura de relaciones de la Argentina con Alemania. "La Razón", "El Día" y "El Diario del Plata" publicaron brillantes artículos aplaudiendo la actitud de la Argentina y exhortando al pueblo uruguayo y a su gobierno a solidarizarse con aquél.

En Chile, "El Mercurio" dice:

"La noticia de la entrega de sus pasaportes al ministro alemán en la República Argentina revela que el gobierno de la Casa Rosada ha comprobado la veracidad de la gravísima actitud del conde Luxburg, en momentos en que su patria y el país que le daba confianza y hospitalidad se entendían de buena fe en delicadas cuestiones de neutralidad.

"La actitud alemana, la actitud sueca y la actitud argentina son asuntos que nos interesan en diversas formas.

"La seriedad tradicional de la cancillería de Buenos Aires y la laboriosa energía del doctor Irigoyen condenan todo procedimiento tortuoso.

"En realidad, como lo ha dicho un profesor de derecho argentino, esta acusación de ingenuidad hecha a su gobierno se traduce en este caso en una honradez de criterio y buena fe absoluta en las tramitaciones oficiales.

"Los deberes de neutralidad general están bien comprendidos entre nosotros: pero dentro de ellos comprendemos asimismo los deberes de amistad y de buena vecindad, y en este caso el agente germánico en Buenos Aires ha tocado un patrimonio común.

"Nuestras relaciones cordialísimas con la Unión y la Argentina nos hacen mirar el incidente de Luxburg como un paso peligroso para todos, y por ello nos asociamos en todas sus partes a las opiniones de los colegas argentinos".

En el Perú "El Comercio" y "El Día" tratan el caso en sus diversas fases, y encomian desde todo punto de vista la altivez, el tino y la mesura del ministro Pueyrredón, fiel intérprete de la dignidad del pueblo argentino. Condenan explícitamente la conducta de los diplomáticos culpables, y de sus respectivos gobiernos. Aplauden la vigilancia del norteamericano. Expresan la solidaridad latente entre el Perú y la Argentina. "La Prensa" abunda en el mismo criterio:

En el Paraguay:

"La Tribuna" dice en su editorial:

"La noble nación argentina, joven, hidalga y vigorosa nacionalidad, quiso enaltecer el cuerpo de su constitución manteniéndose hasta el extremo sobre el pie de estricta neutralidad a que se creía obligada, según los mandatos de su conciencia pública.

"Patria" y "El Diario" expresan análogas opiniones y hacen ver que la actitud de la Argentina influirá en la del resto de Sud América.

En Río de Janeiro los diarios publican amplia información sobre la expulsión del ministro alemán en Buenos Aires y todos los sucesos relacionados con lo mismo.

Los buques alemanes internados en Montevideo—

MONTEVIDEO, septiembre 14. — Anoche, después de las 12, varios destacamentos de marinería nacional ocuparon los buques alemanes internados en nuestro puerto. Cuando las autoridades se acercaron a los buques la tripulación dormía. Comunicada la orden, ésta fué cumplida, desalojándose a la tripulación, que fué llevada al hotel de inmigrantes.

A las tres de la madrugada los buques estaban desalojados.

Asegúrase que el gobierno tomó esta medida a esa hora intempestiva para evitar desórdenes, pues los ánimos están exaltados.

Los tripulantes desembarcados son 167; todos se mantienen en actitud pacífica. Las tropas de guarnición están acuarteladas.

Anoche se realizó la manifestación de solidaridad argentina. Los manifestantes recorrieron las calles con banderas argentinas, uruguayas, italianas y francesas. Hablaron el doctor Gabriel Terra, el señor Italo Perotti y el ministro francés.

Grupos de exaltados pretendieron atacar el club "Germania", impidiéndolo la policía allí desacada.

Asegúrase que una vez definitivamente confirmada la actitud del ministro alemán conde Luxburg, la Asociación Patriótica del Uruguay pedirá al gobierno que rompa las relaciones diplomáticas con Alemania.

El conde Luxburg—

El diplomático alemán fué ayer visitado por el jefe de la casa militar del presidente de la nación, coronel Martínez Urquiza, quien recibió encargo del señor Irigoyen, de expresar a dicho diplomático que se ponía a sus órdenes, si éste lo consideraba necesario, durante el tiempo que le resta de permanencia en la capital. Puso, además, a sus órdenes a los empleados policiales que requiriese.

Además, le indicó que no necesitaba apresurar sus preparativos de partida, y que contaba con todo género de seguridades por el tiempo necesario.

El conde Luxburg agradeció la atención del presidente de la república, manifestando que procuraría no demorar su viaje.

El mencionado diplomático visitó ayer al encargado de negocios de Austria-Hungría.

El resto del día lo pasó en su domicilio particular

En cuanto a su destino ulterior, ha declarado esperar órdenes de su gobierno; si éste le llamare a Berlín, el gobierno argentino gestionará de las potencias el otorgamiento de los indispensables salvoconductos.

Actitud de la policía—

Como continúa buscando desahogo en exhalaciones más o menos intensas el desagrado popular, el jefe de Policía, doctor Moreno, ha rigorizado las medidas conducentes a la represión de todo género de desmanes.

Se ha abierto un sumario para deslindar las responsabilidades de los agentes de policía que estuvieron de servicio en los momentos de mayor exaltación, durante las manifestaciones de estos últimos días.

Una felicitación desde Estados Unidos—

Hemos recibido de la secretaría del Nuevo Banco Italiano, la comunicación siguiente:

"Como se trata de un tema de palpitante actualidad, comunicamos a usted que hemos recibido hoy de uno de los más importantes Bancos de Norte América, el "The Mechanics y Metals National Bank", el siguiente telegrama:

"Congratulations upon Argentine Government vindicating best traditions of your country in so nobly protecting its honour", cuya traducción es la siguiente:

"Les congratulamos por haber el gobierno argentino tutelado las mejores tradiciones de su país, protegiendo su honor en modo tan noble".

Tenemos a su disposición el original de este cable."

"España Liberal"—

La junta ejecutiva de este comité español acordó anoche invitar a las colectividades extranjeras a una gran manifestación pública en desagravio del Excmo. señor ministro de relaciones exteriores, doctor Honorio Pueyrredón, y de la nación argentina, por los términos excecrables de los telegramas del conde Luxburg y como protesta de haber involucrado en ellos el nombre de España, atribuyéndole posibilidad a la mediación de la madre patria, en arreglos contrarios a la buena fe y honor de las naciones.

La manifestación se celebrará el domingo próximo a las 3 p. m., partiendo de la Plaza del Congreso, y llegar hasta la casa rosada, disolviéndose acto seguido.

Adhesiones e informes, en la secretaría de "España Liberal", Córdoba 679, desde hoy hasta las 12 m del domingo.

Los temporales en España

Inundaciones y derrumbes

La mala suerte está castigando a la madre patria, indudablemente. A los rigores de la agitación obrera que ha causado tan serios trolepzos en la vida nacional, sucédese un temporal en que los elementos desatados parecen ensañarse con esa tierra, produciendo perjuicios que pueden considerarse como verdaderos desastres.

De un punto a otro de la península, en las zonas más florecientes y bellas, la tempestad con todo su cortejo de horrores se ha dejado sentir. Y los derrumbes y las inundaciones han causado una serie de desgracias que tanto por lo numerosas como por lo imprevistas son efectivamente sensibles.

Las tormentas, según lo informan las noticias procedentes de Madrid que llegan, en algunas partes son verdaderamente terribles. Badajoz, Villalba, Buoquelos, han presenciado escenas en exceso dolorosas en las que familias íntegras han caído envueltas por el torbellino de los destrozos. Toda Extremadura, en fin, en estos instantes padece los efectos de las grandes lluvias torrenciales. Y lo mismo puede decirse de la capital, donde varios barrios han sufrido daños sumamente serios.

Agréguese a esto que las comunicaciones telefónicas y telegráficas, así como el tráfico ferroviario, por la misma causa han sido interrumpidas entre Madrid, Andalucía, Extremadura y Galicia, y se tendrá idea del cuadro que ofrece hoy España, debido como decíamos a la conspiración de los elementos.

Con todo es de esperar que la madre patria sabrá soportar estoicamente la nueva prueba y seguirá, cada vez más adelante, desarrollando la provechosa y eficiente obra en que se encuentra empeñada.

AVIACION

RAID DEL TENIENTE CANDELARIA

Vuelo del Tte. Parodi

Otro de los pilotos diplomados últimamente en la escuela militar de aviación, se ha sometido esta mañana a la primera de las pruebas reglamentarias para obtener el brevet superior militar. El teniente Luis F. Candelaria, atento a órdenes de la superioridad, inició esta mañana el raid El Palomar-Navarro-Ferrari-El Palomar que comprende un recorrido de 300 kilómetros aproximadamente, trayecto que adquiere la forma de un triángulo, debiendo aterrizar en cada uno de sus vértices, es decir en Navarro y Ferrari.

Una vez que los mecánicos del aeródromo militar hubieron cargado los tanques del monoplano Blériot 80 H. P., número 2, con el máximo de combustible, el teniente Candelaria se alistó para iniciar el vuelo. A las 6.34 p. m., este piloto se elevaba del campo de aviación y después de escalar 500 metros de altura se dirigía hacia Navarro, primera escala obligatoria del viaje. Respecto a su descenso en esa localidad nuestro corresponsal nos envía el siguiente telegrama:

NAVARRO, septiembre 14 — El teniente Luis Candelaria aterrizó esta mañana en esta localidad a las 8.55 en los campos del señor Bernardo Espil. Después de hacer firmar por las autoridades un documento que comprueba su aterizaje en este pueblo, se disponía a reanudar la marcha hacia Ferrari, cuando notó que había sufrido un desperfecto el tanque de la nafta.

El teniente Candelaria solicitó a la escuela de El Palomar el envío de las piezas que necesitaba para reparar los desperfectos mencionados. De inmediato la dirección de este instituto aeronáutico ordenó que el teniente primero Parodi se trasladara por la vía aérea a Navarro, llevando los repuestos que aquel piloto necesitaba.

Al efecto, a la 1 de la tarde, el teniente primero Parodi se elevaba del aeródromo militar en el monoplano Blériot 80 HP. número 1, cumpliendo de este modo las órdenes impartidas por sus superiores, con dirección a esa localidad.

Allí, reunidos ambos pilotos, procederán a dejar listo el monoplano del teniente Candelaria. Una vez terminada esta tarea, el piloto nombrado en último término, seguirá para Ferrari, segunda etapa del raid, y el teniente primero Parodi regresará al campo de aviación de El Palomar.

El teniente Benjamín Matienzo, que realizó anteayer en forma brillante el raid El Palomar-San Antonio de Areco-Navarro-El Palomar, cumpliendo así la primera prueba reglamentaria del brevet superior militar, efectuó esta mañana la segunda parte del examen para obtener ese título. A las 7 de la mañana en el monoplano Blériot 80 H. P., número 1 se elevaba de la escuela de El Palomar y después de escalar 2000 metros de altura en 1 hora de vuelo, descendió con facilidad, llenando así la segunda cláusula.

Esta tarde a primera hora rendirá la tercera y última prueba, consistente en la realización de un planeo con el motor completamente detenido desde 500 metros de elevación obteniendo así el título que le acredite en carácter de aviador superior militar.

Unión Cívica Radical

POLITICA JUJEÑA

Nuestro corresponsal en Jujuy nos comunica la siguiente resolución tomada por el comité de la provincia en su última sesión:

El comité resolvió aceptar y reconocer al subcomité de residentes jujeños en ésa, recientemente constituído, conforme lo establece la carta orgánica del partido, sin acordarles voto a los delegados que mande, y solamente voz, cuando el comité lo creyere necesario.

Requiérese también lista de adherentes y manifestación categórica si confirman o desautorizan la gestión que se les atribuye sobre reorganización del partido.

Resolvió también exigir manifiesten y definan su actitud dentro de breve plazo, a los siguientes afiliados de esta provincia, que aparecen firmando un telegrama dirigido al diario "La Reacción", por el que figuran determinando solicitudes al comité nacional, contrarias a las resoluciones de las autoridades del partido en ésta: Mateo C. Cordova, Pablo Arroyo, Angel Chienelli, Manuel Maclú, Nicasio Cazón, Marcos Zorrilla, Segundo Lizaraga, Fabriciano Calqui, Ramiro Scatolini, Mariano Zerpa y Amador Cordova.

BUENOS AIRES

Festival de propaganda

GENERAL URQUIZA, septiembre 14. — Prosiguen con el mayor entusiasmo los trabajos realizados por el Club social radical Pirovano, de esta localidad, a fin de organizar en breve un festival de propaganda.

Componen la comisión directiva de dicho club los siguientes caballeros:

Adolfo B. Pezzano Zubiaurre, presidente; Carlos Nordenstron, vice primero; Adolfo Pereyra, vice segundo; Juan C. Herne, secretario general; Faustino de Mura y Arturo Nordenstron, secretario segundo; Juan Bancas, tesorero; Roberto Pezzano Zubiaurre, protesorero; vocales: Luis A. Franchese, E. Pezzano Zubiaurre, José Grasso, José Marino, Oscar Ferro, José Ferrari, Aquiles Armanino y Alberto Santucchi; revisores de cuentas, Ricardo Manrique y Horacio Escarcia.

Notas policiales

UN ACCIDENTE DOLOROSO

Cinco víctimas

Un suceso doloroso, cuya narración impresiona fuertemente, se produjo en las últimas horas de la tarde de ayer en una quinta situada en las inmediaciones de la parroquia de Flores.

En el mencionado inmueble, ubicado en las calles Bacacay y Beltrán, se ocupaban los peones José León y José Albaniña, en la ardua tarea de hachar un eucalipto de proporciones gigantescas. Ora por imprevisión de los obreros, o bien debido a otra circunstancia que no es del caso analizar ahora, el árbol se vino al suelo en lo mejor de la labor de aquellos y, al caer sobre la acera, aplastó a cinco niños que se entretenían en diversiones inocentes.

Las víctimas fueron los niños Eleuterio Oscar Otero, de 4 años; Mario Canci, de 6 años; Vicente Parrau, de 11 años; Américo Barloco, de 12 años, y otro conocido con el mote de "El gauchito".

Como consecuencia del doloroso suceso el primero de los menores expresados murió instantáneamente; los restantes sufrieron diversas lesiones internas de carácter grave que ponen en serio peligro su existencia, según informes del médico de policía doctor Gueco que los reconoció en el hospital Alvarez, donde se encuentran en asistencia.

FALLECIMIENTO DE UN COMISARIO

Inhumación de sus restos

En el cementerio de la Recoleta fueron inhumados esta tarde los restos mortales del comisario jubilado de policía Pablo A. Carlevarino.

El acto dió lugar a un sentido homenaje, que puso de relieve el prestigio y simpatías que rodeaban al extinto funcionario.

El señor Carlevarino tuvo una actuación descollante en nuestra institución policial, a la que consagró durante largos años sus mejores energías y entusiasmos. A sus condiciones de ilustración poco común y laboriosidad infatigable, aunábanse en el señor Carlevarino otras virtudes privadas, entre las que se destacaba su bondad tradicional, que le conquistaron en vida afectos y simpatías sinceros. El extinto se acogió hace un lustro a los beneficios de la jubilación, para disfrutar con los suyos del descanso a que le había dado derecho su actuación meritísima.

ESCANDALO EN UN CAFE

Un lesionado

En el café establecido en la calle Cabildo 2501, se produjo esta mañana un escándalo que hizo necesaria la intervención de la comisaría 29a.

Por cuestiones nimias, a raíz de un violento cambio de palabras, los parroquianos Arturo y Rodolfo Carrizo agredieron a Armando Gringhelli, el primero con un cortaplumas y el segundo a golpes de puño.

Gringhelli resultó, como consecuencia de la agresión, lesionado levemente en el rostro y mano derecha.

En cuanto a los hermanos Carrizo, se encuentran detenidos en la dependencia policial arriba citada.

DETENCION DE RATEROS

En la comisaría 32 se encuentran detenidos los sujetos Manuel González y Silvano Archiroleza, sindicados como autores del robo de que fué víctima María J de Lamberti, el martes último, en su domicilio Santa Magdalena 374.

La damificada reconoció como de su pertenencia varios objetos y ropas que les fueron secuestrados a los expresados sujetos.

LOS ROBOS EN LOS TRANVIAS

Juan Antonio Gravano ha denunciado en la comisaría 2a. que autores desconocidos le substrajeron anoche al descender del subterráneo, en la estación Plaza de Mayo, la cartera con la suma de 60 pesos que llevaba consigo.

EN EL CORRALON MUNICIPAL NORTE

Durante las horas de la noche anterior penetraron ladrones en el corralón municipal norte, situado en la calle Las Heras y Pueyrredón, según denuncia formulada en la comisaría 17a, por el jefe de aquella dependencia.

De los diversos útiles y efectos que se guarda en el citado local, los rateros se alzaron, como es lógico suponer, con los más valiosos: tres magnetos de automóvil que han sido justipreciados en 500 pesos en conjunto. Se ha dado conocimiento del hecho al juez de instrucción en turno, doctor Oro.

SOLICITADA

En catorce de septiembre de mil novecientos diecisiete, reunidos los doctores Juan Carlos Cruz y Francisco Llobet, como representantes del doctor Mariano Alurralde, y los doctores Leopoldo Melo y Ricardo Caballero, representando al doctor Enrique Ferreyra, previa verificación de sus respectivos poderes, los últimos expusieron:

Que en el día de ayer, con motivo de una comunicación de la Comisión de Enseñanza de la Facultad de Medicina, el doctor Ferreyra tuvo oportunidad de conocer expresiones contenidas en una comunicación firmada por el doctor Alurralde, que consideraba ofensivas a su dignidad personal y a su decoro profesional. Que como una consecuencia lógica de ese hecho, habían recibido mandato para requerir la justa reparación que correspondía.

Los doctores Llobet y Cruz manifestaron a nombre de su representado que la nota dirigida a la Facultad de Medicina fué subscripta por el doctor Alurralde como presidente de la Asociación de Médicos de los Hospitales, en cumplimiento de una resolución de la comisión directiva; que el doctor Alurralde no ha entendido inferir ninguna ofensa personal al doctor Ferreyra, a quien no conoce, ni tampoco ningún ataque a su dignidad profesional.

Los doctores Melo y Caballero, al aceptar estas explicaciones categóricas, que eran las que caballerescamente correspondían, hicieron presente no obstante que los términos de la nota de la referencia subscripta por el doctor Alurralde importaban un agravio para su representado, cuya actuación profesional se juzgaba en ella en forma injusta y descomedida. Los doctores Llobet y Cruz, creyendo que las manifestaciones que habían hecho dejaban a salvo el honor personal y profesional del doctor Ferreyra, no tenían inconveniente, sin embargo, en declarar, como lo hacían expontáneamente, que las expresiones de la comunicación referida habían excedido el propósito que se tuvo en vista al redactarla.

Con las anteriores aclaraciones, los doctores Melo y Caballero se dieron por plenamente satisfechos.

De común acuerdo se dió por terminado el incidente, firmándose las actas de igual tenor.—Ricardo Caballero, Juan Carlos Cruz, Leopoldo Melo, F. Llobet.

A. Torre y Cía.

760, Cangallo, 776. ... VISITE NUESTRO ANEXO

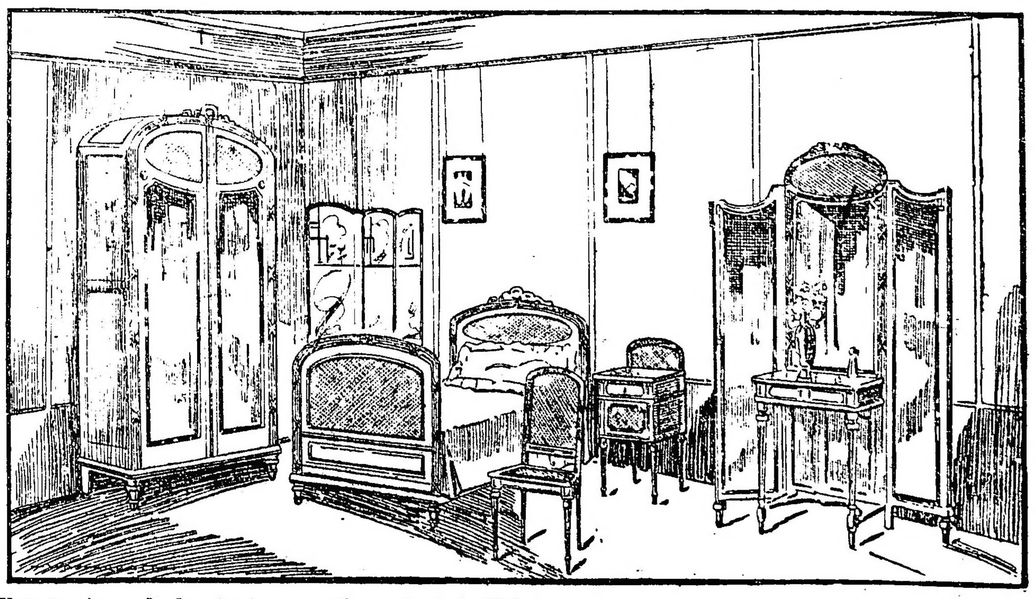

Hermoso juego de dormitorio para niña, estilo Luis XVI, laqué color marfil con esterilla dorada, copia fiel del "Petit Trianon".

Sociedad Rural Argentina

LAS VENTAS

RESULTADOS GENERALES

Las ventas de hoy—

Continuaron en la mañana de hoy los señores A. Bullrich y Cía. los remates de ovinos, habiendo llegado a obtenerse precios realmente halagadores.

El campeón merino—

Se iniciaron las ventas con el campeón merino argentino, por el que se llegó a abonar el precio excepcional de 6000 pesos en que lo adquirió el señor M. Fernández y González. El producto es de propiedad de los señores Carlos C. Olivera e hijos.

Damos a continuación los resultados generales de las ventas:

Lote 1640. — N.o 774, vendedor: Carlos C. Olivera e hijos; comprador, M. Fernández y González; pesos 6000. N.o 219, comprador Degregory Hnos. (en comisión), pesos 260, a Degregory Hnos., en comisión; número 107, brete 1782, pesos 280, a Luis Miller; número 99, brete 1783, pesos 260, al mismo; número 896, brete 1783, pesos 360, a Carlos Pozo; número 897, brete 1783, pesos 260, a Federico Kern; 1 carnero número 85, brete 1687, pesos 300 a M. C. Martínez; número 880, brete 1687, pesos 260, a Federico Kern; número 879, brete 1687, pesos 270, al mismo; número 83, brete 1688, pesos 330, a M. C. Martínez; número 78, brete 1688, pesos 270, al mismo; número 71, brete número 1688, pesos 260, Degregory, en comisión.

Estancia The Espartillar — 1 borrego Lincoln, número 319, brete 1789, pesos 500, a Martín Etchepare; número 317, brete 1789, pesos 460, a Benito Bessa; número 318,

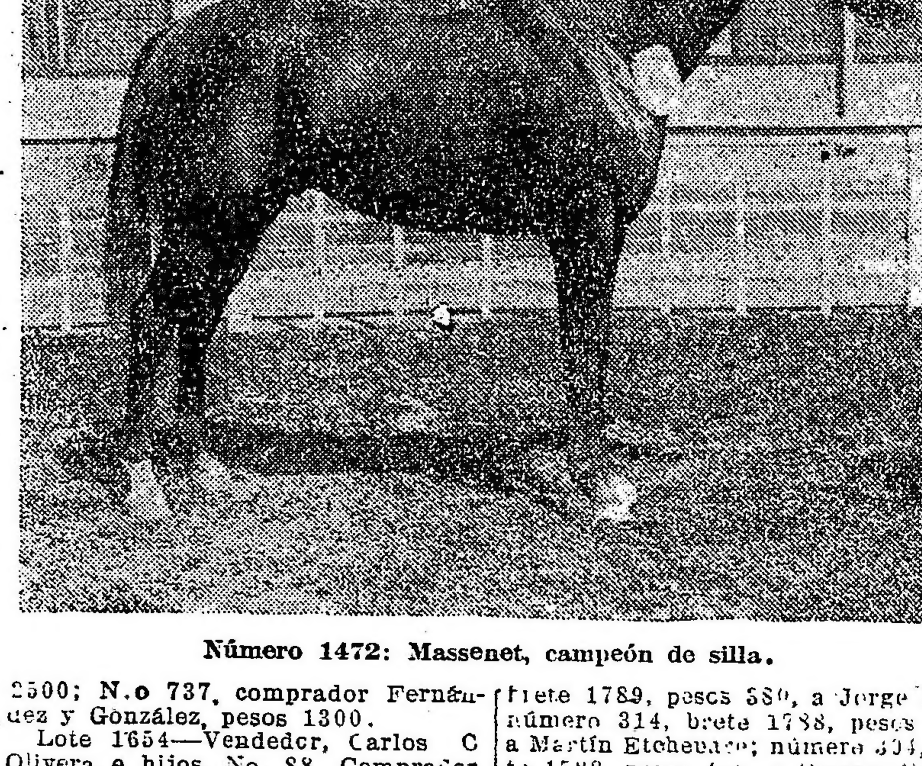

Número 1472: Massenet, campeón de silla.

2500; N.o 737, comprador Fernández y González, pesos 1300.

Lote 1654—Vendedor, Carlos C Olivera e hijos. No. 88 Comprador, Vicente Bó. $ 1700. No. 139. Comprador, P. Espein e hijo, $ 1600. No. 364. Comprador, O. Mascarenhas, $ 1600.

Lote 1642—Vendedor, Celedonio Pereda. No. 9 Comprador, M. L. de Bellocq, $ 1200. No. 2. Comprador, P. y A. Lanusse, $ 1100

Lote 1655—Vendedor. C. Pereda. No. 1. Comprador, M L. de Bellocq, $ 600. No. 2. Comprador, F. Endersen, $ 550. No. 3. Comprador, R. Negretti, $ 600.

Lote 1643—Vendedor, C. Pereda. No. 3 Comprador, S. Aguirre, $ 400. No. 4. Comprador, Garat Llande, pesos 300. No. 5. Comprador, A. Michon, $ 250

brete 1789, pesos 380, a Jorge Bell; número 314, brete 1788, pesos 460, a Martín Etcheuarre; número 304, brete 1788, pesos 400, a Otamendi; número 311, brete 1788, pesos 510, a José Badino.

Estancia Martín Fierro, de Rodolfo Taurel.—1 borrego Lincoln, número 341, brete 1793, pesos 350, a Benito Besga; 347, brete 1783, pesos 540, Luis Miller; 342, brete número 1793, pesos 400, al mismo. 258, brete 1792, pesos 370, a L. Belgrano; 242, brete 1792, pesos 370, al mismo; 243, brete 1792, pesos 520, a Luis Miller; 250, brete 1791, pesos 400, a Degregory, en comisión; 240, brete 1791, pesos 400, a Luis Miller; 269, brete 1791, pesos 280, a Benito Lejeren; 253, brete 1790, pesos 380, a B. Elorza; 257, brete 1790, pesos 350, a Luis Miller; 259, brete 1790,

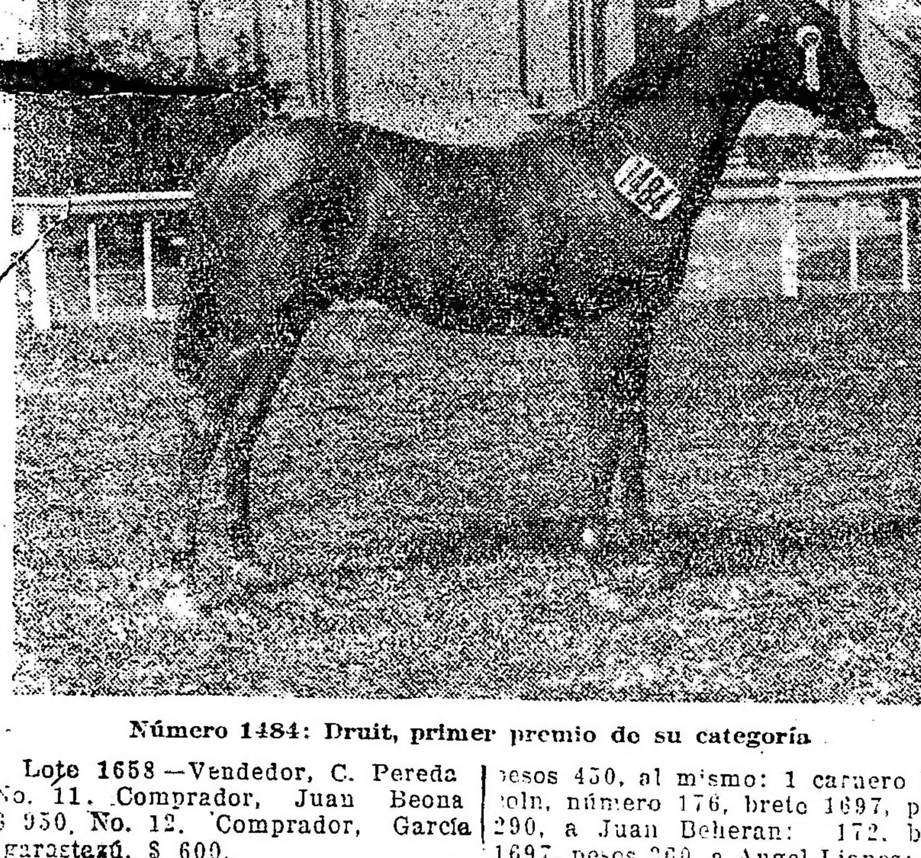

Número 1484: Druit, primer premio de su categoría

Lote 1658—Vendedor, C. Pereda No. 11. Comprador, Juan Beona $ 950. No. 12. Comprador, García Igarastazú, $ 600.

Lote 1659—Vendedor, C. Pereda. Nos 37, 38 y 39. Comprador, C. Osorio Mascarenhas, $ 400 cada uno.

Lote 1637—Vendedor, Vicente Bo. No. 154. Comprador. M. L. de Bellocq, $ 1200. No 157. Comprador, García Igarastazú, $ 350.

Lote 1638—Vendedor, Vicente Bó. Nos. 161-151 y 162. Comprador, García Igarastazú, $ 600 cada uno.

Lote 1650—Vendedor, V. Bó, No 213. Comprador B. Barrau. $ 370. No. 206. Comprador, F. Michon, pesos 250

pesos 450, al mismo: 1 carnero Lincoln, número 176, brete 1697, pesos 290, a Juan Beheran: 172, brete 1697, pesos 360, a Angel Lianes; 187 brete 1697, pesos 310, a Diógenes Carballo: 147, brete 1698, pesos 300, a Vega y Jáuregui: 221, brete 1698, pesos 300, a F. Kern; 223, brete 1698, pesos 300, a Vega y Jáuregui; 221, brete 1698, pesos 300, a Carlos A. de la Torre: 3 borregas, brete número 1822, pesos 320 cada una, a A. Salas: 3 borregas, brete 1821, pesos 210 cada una, al mismo; 3 borregas, brete 1820, pesos 210 cada una, al mismo: 3 borregas, brete 1819, pesos 360 cada una, al mismo.

LAS VENTAS DE AYER

Además de los resultados de los remates publicados en nuestra edición de ayer, se realizaron los siguientes:

Señores A. Bullrich y Cía.—

Cabaña San José de Bossero y Zabaleta. — 3 carneros Rambouillet, breve 1632, pesos 1.000 cada uno, a Com. Myplyr; 1 borrego Lincoln, 610, brete 1764, pesos 4.000, a Alejandro Gallinal; 563, brete 1764, pesos 1.800, a Raúl Gardey; 603, brete 1764, pesos 1.400, a Alejandro Gallinal; 620, brete 1765, pesos 2.000 a J. N. Malbrán; 607, brete 1765, pesos 600, a C. F. de Duhau; 605, brete 1765, pesos 1400, al mismo; 617, brete 1766, pesos 1.100, a Jacobo Schuvind; 601, brete 1766, pesos 900 a Alfredo P. Unzué; 608, brete 1763, pesos 650, al mismo; 615, brete 1767, pesos 800, al mismo; 613, brete 1767 pesos 450, a Octavio Dukos; 609, brete 1767, pesos 900, a A. Estrougamou.

Cabañana La Britania, de Conrad Vicent. — 1 borrego Lincoln, número 73, brete 1773, pesos 400, a Octavio Duccos; número 65, brete 1773, pesos 300, a G. Redlich; número 67, brete 1773, pesos 290, a López y Pazos; número 72, brete 1774, pesos 280, al mismo; número 71, brete 1774, pesos 280, al mismo; número 89, brete 1774, pesos 350, a G. Redlich.

Cabaña Villa María, de Celedonio Pereda: 1 carnero Lincoln, número 406, brete 1689 pesos 550, a Bernardo Berraund.

Cabaña San Juan, de José M Malbrán — 1 borrego Lincoln, numero 97, brete 1780, pesos 520, a Próspero Rango: número 893, brete 1780, pesos 480, a Alejandro Estrougamou; número 894, brete 1780, pesos 440, al mismo; número 111, brete 1781, pesos 580, a Simón Guthman; número 118, brete 1781, pesos 450, a Luis Millen; número 895, brete 1781, pesos 250, al mismo: número 100, brete 1782, pesos 500, sucesión G. Garbets; número 103, brete 1782, pesos 450, al mismo.

Señores J. M. de Iriondo y Cía.—

Cabaña "Petit Alicia", del señor Henry Miller: 1 carnero Lincoln, número 169, brete 1683, en 350 pesos; 105 id id 310; 107 id id 320; 106, id 1681, id 280; id id 300; 103, id id 300; 110, id 1682 id 420; 112, id id 260; 111, id id 370.

Cabaña "Aldecoa", del señor José Ma. Imaz: 1 borrego Lincoln, número 46, brete 1752, en 700 pesos; 45, 1752, id 320; 44, id id 600, 47, 1753, id 620; 48, id id 400; 49, id id 570; 52, 1751, id 470; 50, id id 310; 51, id id 200; 53, 1755, id 520: 2 borregos Lincoln (54 y 55), 1755, en 300 pesos cada uno.

Cabañana "San Ramón", del señor Ramón A. López Lecube: 1 borrego Lincoln, número 290, brete 1747, en 400 pesos: 291, id id 400; 289, id id 370; 86, id 1746, id 850; 287 id id 350; 288, id id 320; 153, id 1745 id 400; 152 id id 270; 154, id id 280; 150 id 1744 id 440; 149 id id 300; 151, id id 300; 3 ovejas Lincoln, brete 1797, en 220 pesos (cada una); 3 borregas 1808, en 260 pesos (cada una).

Estancias Cecilio López Ltda.: 1 borrego Lincoln número 1560, brete 1748, en 1150 pesos; 1559, id id 1000; 1561 id id 1562; id 1749 id 400; 1564 id 1749, id id 340; 1563, id id 330; 1566, id id 330; 1567, id 1750, id id 320 1565 id 1750, id id 280; 1568, id 1751, id id 310. 1569, id id 400; 1570, id id 310; 3 borregas, brete 1809, en 330 pesos (cada una); 3 id 1810 id 230 (cada una); 1 borrego, 293, brete 1720, id 420; 287, id 1720, id 400; 270, id 1720, id 350; 3 borregos 1717, id 200 (cada uno) 3 id 1719 id 200 (cada uno).

Señores Casares Hnos. y Dirlel—

Cabaña "19 de Agosto", de Peralta Alvear Hermanos: 1 borrego Lincoln número 96, brete 1741, en pesos 600, a R. Gardey; número 95, brete 1741, en pesos 400, a J. Irureta Goyena; número 94, brete 1741, en pesos 400, al mismo; número 91, brete 1740, en pesos 475, a Martín C. Martínez; núm. 93, id 1740, en pesos 400, a R. Gardey; núm. 92, id 1740, en pesos 400, a L. Irureta Goyena.

Cabaña "La María Elena", de Rolando E. Casares: 1 borrego Lincoln, núm. 21, brete 1742, en pesos 170, a Telésforo Guilmes; núm. 20, id 1742, en pesos 170 a Perusconi y Cía; número 22, id 1742, id 170, a López y Pozos; núm. 23, id 1743, id 160, a López y Pozos; núm. 24, id 1743, id 160 a Perusconi y Cía; núm. 25, id 1743, id 130, a S. Irureta Goyena.

Cabaña "La Fortuna", del doctor Julio Peña: 1 borrego Lincoln, número 71, brete 1756, en pesos 1100, a Adolfo Luro; núm. 75, id 1756, id 550, al mismo; núm. 70, id 1756, id 500, al mismo; núm. 78, id 1757, id 450, a J. García T. Pinto; número 76, id 1757, id 350, a Aquilino Elorza; núm. 77, id 1757, id 350, a F. R. Cross; núm. 87, id 1758, id 570, a Luis Miller; núm. 85, id 1758, id 475, a T. Hospitaleche; núm. 86, id 1758, id 350, a Juan Roth; núm. 88, id 1759, id 600, al doctor Gallinal; núm. 90, id 1759, id 420, a G. Jacquier; núm. 89, id 1759, id 400, a T. Hospitaleche; 3 borregas Lincoln, brete 1811, id 460 cada una, a R. Gardey; 3 id id 1812, id 450 cada una a R. Gardey.

Cabaña "San Eugenio" del señor Eugenio Mattaldi: 1 borrego Lincoln, número 2, brete 1775, en pesos 300 a Luis Miller; núm. 1, id 1775, id 250, a López y Pozos; número 3, brete 1775, id 240, a Martín C. Martínez; número 5, id 1776, id 370, a Rossi y Palacios; número 4, id 1776, id 250, a Luis Miller; número 6, id 1776, id 320, a Luis Miller; 3 borregas, brete 1816, en pesos 250 cada una, a R. Gardey.

Cabaña "El Dorado", del señor Alberto E. Castex: 1 borrego Lincoln número 301, brete 1777, en pesos 270, a Ishilart y Fafaldi Hnos.; número 302, id 1777, id 270, a Luis Miller; número 303, id 1777, id 260, a Rossi Palacio; número 304, id 1778, id 260, a José Palmarini; 3 borregas Lincoln, brete 1817, id 120 cada una, a Guillermo R. Cabral.

La cabaña "Santa Aurelia"—

De entre los establecimientos que se han destacado en el actual certamen ganadero, uno de los que se han puesto de relieve por la excelencia de los productos presentado, "Santa Aurelia", de los señores B. Ginocchio e hijos, que en anteriores exposiciones han obtenido premio de mérito, que pone en evidencia la inteligente labor de sus distinguidos propietarios.

Los premios adquiridos por "Santa Aurelia", en el actual certamen son un digno estímulo a la labor que realiza para el mejoramiento de nuestra raza ganadera.

Intervención a la provincia de Buenos Aires

Diversas informaciones

Nombramientos—

Por el departamento de gobierno, han sido efectuados con fecha 5 del corriente, los siguientes nombramientos:

Alcaldes: de Villarino, Samuel A. Galíndez, Miguel Novo, Martín Ezcurra, Paulino Ocampo, Pedro Morelli, Fausto Etchepareborda, Felipe Ganduglia, Francisco Laurencena, Amadeo J. Iraola, Luis Falconi, Bartolomé J. Buratovich, Augusto Texidó, Marcelino Indart y León Indart; de Pilar, José Venancio Rosso.

Fué aceptada la renuncia presentada por el juez de paz de Necochea, José Sarratea.

Por el ministerio de hacienda se hicieron los siguientes nombramientos:

Valuadores de primera categoría de la dirección general de rentas a Julio Lacaze, Antonio Hernández y Antonio R. Aguirre, en reemplazo de los señores Juan Guruchaga, Domingo G. Palacios y Rafael de Baños: valuadores de tercera categoría de la misma repartición a Alberto Monat, Pedro Medinaveitia, Esteban C. Bassano y Ramón Padin, en reemplazo de Cándido Magallanes, Aquiles Basualdo, Francisco J. V. Cavallo y Eugenio Otto Lutz.

Devolución de descuentos—

Fueron decretadas ayer las siguientes devoluciones de descuentos:

Amancio A. Zunino, pesos 32.42; Mercedes P. de Barabino, 200.44; Celestina D'Andrea, 240.88; Raúl Deagustini Alsina, 802.66; Hermann Rash, 169; José León Uzal, 163; Gregorio Legarraga, 294.

Devolución de impuestos—

El interventor nacional decretó ayer las siguientes devoluciones de descuentos:

Gaspar Dalio, $ 7.25; Ubaldo Acosta, 739.55; Domingo Caracciolo, $ 72.80; Ambrosio Jasqueti, 10.50; Juan Maldonel, 68.20; Emilio Dalponte, 111.75; Manuel Mujica, pesos 64.80.

Valuaciones definitivas—

Se decretaron ayer las siguientes valuaciones definitivas:

Propiedad de don Domingo S. Repetto, en San Isidro, en 67.200 pesos; Francisco Dicanquis, Pehuajó, 12.000; Plácido Almuestre, Brandzen, 41.000; Juan Bonavite, 13.500; José Cattari, Vicente López, 2800. Se confirmó la valuación efectuada en la propiedad que Francisco Briolli posee en Lomas de Zamora.

Recaudación—

Fué recaudado ayer por la dirección general de rentas, la suma de pesos 282.105.76.

De esta cantidad pesos 172.598.67, corresponden a contribución territorial.

Jubilaciones—

El interventor nacional por intermedio del ministerio de hacienda decretó ayer las siguientes jubilaciones:

Manuela B. Rosas, con 131.10 $ mensuales: Pedro Riquelme, 47.52; Antonio Morales, 171.10; Emilio A. Maison, 174.80; Ramón Cereso, pesos 59.57; Juan Payenas, 58.80; Electo Días, 95.26; Adelaida B. Romano, 131.10, e Indalecia Ramírez, 312.80.

En las comunas—

Han sido dictados varios decretos por intermedio del departamento de gobierno, autorizando al comisionado de la intervención en la municipalidad de Almirante Brown, para introducir varias modificaciones en el presupuesto.

Se autorizó también al comisionado de Necochea para reforzar las siguientes partidas del presupuesto vigente de esa comuna:

Inciso 5.o, item 4o., Viático policía en pesos 400; id para talonarios, libros y formularios en 300 pesos; id Cuadrillas de peones, pesos 1800, id Herramientos y útiles, pesos 309; id Eventuales, en 1665 pesos.

En la municipalidad—

El comisionado municipal decretó los siguientes nombramientos:

Escribiente de primera de la administración de limpieza a Tomás Zabala, en reemplazo de Antonio P. Navarro; encargado del depósito de la misma, a Guillermo Deferrari, en reemplazo de Rafael Cairo; ordenanza de los corrales de Abasto a Domingo Lozada, en reemplazo de Carmelo Stafieri; escribientes de la dirección de rentas, con la asignación mensual de 75 pesos a Juan Abelta y César Cruz; escribientes de contaduría, con igual sueldo, a Jesús Ramón Ruiz y N. Herrera; escribiente de tercera de la inspección general, en reemplazo de José A. Rodríguez, a Juan Varela.

Conferencias — Impuesto único—

El señor D. Rodolfo Cesar, director del diario "La Tarde", dará el 15 del corriente, en el local de la Cámara de Comercio, una conferencia pública que versará sobre la importancia que aportaría para la economía general del país, la implantación del impuesto único.

EL EJERCITO RUSO

Comentarios de un testigo ocular

Según Gregory Mason, hay en Rusia un partido que quiere la guerra en casa y la paz fuera de ella; y otro, que quiere la guerra fuera y la paz dentro de casa.

En su concepto, las orientaciones de la Rusia revolucionaria al respecto dependen del ejército. Aunque éste haya sido muy menoscabado por la deserción, las traiciones y el pacifismo, una buena parte del mismo se mantiene siempre firme, y no disimula su disgusto ante el espectáculo de la corrupción del resto de sus miembros.

El conflicto empezó cuando el consejo de delegados de obreros y soldados tuvo la malhadada inspiración de resolver que en lo sucesivo los soldados no estarían obligados a saludar a sus oficiales. Entonces desapareció la disciplina, y las cosas fueron de mal en peor; hasta que algunos soldados, espontáneamente, recomendaron en una convención reciente que se readoptara el saludo. En vista de ello, los delegados del soviet concluyeron por conceder que al fin y al cabo el mutuo cambio de atenciones no infringía ningún principio moral. Esta declaración es típica. Da la medida de la obcecación fanática de los actuales demócratas rusos, incapaces en su incipiencia, de discernir los puntos que median entre la más elemental cortesía y el espíritu de la libertad política.

Otro de los factores destructores de la disciplina fué la abolición de la pena de muerte. Falta ahora la sanción eficaz contra la voluntariedad de cualquier grupo de obreros y soldados. Los campos y las calles de las ciudades están abarrotados de muzhiks en uniforme, que hacen literalmente "lo que les da la gana", y pasan el tiempo charloteando y mascando semillas de girasol. Parecen unos buenos gigantes mozos. No hay manera de encolerizarse contra ellos, por mucho que signifiquen un enorme perjuicio, y que Rusia esté a las puertas de la bancarrota para pagar su holganza. Los tranvías están de tal modo repletos con esta gente, que sólo por casualidad encuentran cabida los civiles. Y cuando se trató de volver la población de Petrogrado a sus proporciones normales, el consejo de delegados declaró que los primeros a salir deberían ser los que no cobraban paga del gobierno, es decir los vecinos honrados y laboriosos de la capital rusa.

Los oficiales nada pueden hacer; la única esperanza de mejora está en que los mismos soldados se den cuenta de la realidad.

Los regimientos rusos se encuentran hoy en situación anómala. Los oficiales tienen una autoridad diminuta, en muchos respectos superficial, y que en ciertos regimientos está reducida a una sombra de lo que debería ser. En la mayoría de los casos, el poder verdadero reside en los comités de soldados, quienes conocen de los casos de deserción y fraternización con el enemigo, castigando esos delitos con azotes. Respecto de la fraternización, los comités aseguran que no se dan más casos; pero, la circunstancia de que los ministros continúen denunciándolos en sus discursos determina algunas dudas al respecto. Desde luego, ese delito es menos frecuente que hace diez semanas; porque los rusos se han convencido de la falsedad de la decantada fraternización germana, recurso ideado para adquirir informaciones relativas a la moral y a las posiciones moscovitas.

La división del ejécito es comparable a la de Rusia misma. En todo el territorio hay diseminadas bandas de soldados regulares, que todavía se mantienen fieles a sus costumbres disciplinarias; mientras que otras se abandonan a la pendiente del desorden y al alcoholismo, saqueando las bodegas e intoxicándose hasta reñir y matarse.

No ha mucho que la guarnición de Tsaritsin — ciudad situada a orillas del Volga — decidió que, hallándose impaga, le correspondía proveer a sus necesidades; y, en consecuencia, votó la friolera de un millón y medio de rublos para las tropas y sus mujeres. Como el gobierno se obstinó en acceder a tamaña extorsión, los soldados confiscaron los graneros de la región, enriqueciéndose a expensas del país.

Se han dado muchos casos en que los grupos de soldados, viajando en trenes, dicen orden de desenganchar parte de los convoyes, abandonándolo en las fas, a fin de que las máquinas pudieren arrastrar más de prisa los carros en que iban los militares.

En cuanto a las refriegas entre soldados, ya durante su traslado al frente, o ya al abandonarlo, son frecuentísimas. Citaremos un caso notabilísimo: un regimiento de infantería fusiló por la espalda a su propia artillería porque ésta insistía en bombardear a los alemanes!

—¡Hay que dejar tranquilos a nuestros hermanos alemanes!— gritaban los infantes.—Además, si ustedes siguen cañoneándoles, concluirán por atacarnos a nosotros.

Entonces los artilleros suspendieron el fuego; y la infantería continuó tranquilamente entregada a los juegos de barajas y a la masticación de semillas de girasol.

Se comprende que en esta forma sea sumamente difícil para los generales llevar a cabo ningún conato de ofensiva.

Hasta aquí la parte sombría del cuadro. Como es natural no falta en el mismo una parte luminosa; y ésta la constituye el partido que a todo trance procura robustecer sus propias capacidades combativas.

Contamos, en primer término, cinco millones de cosacos, gente de lucha a toda prueba, que han jurado continuar esta guerra mientras la prosigan los aliados de Rusia. Participan con ellos en ese propósito grandes masas de siberianos, que son tan buenos combatientes como los cosacos. Agréguense a esos grupos unos quinientos mil polacos; y, además, fracciones de los famosos regimientos de la guardia rusa, y muchos de los denominados de "pequeños rusos", o sea de las provincias. Dichos elementos cuentan con el apoyo de los civiles más inteligentes de todo el país, como son los miembros del partido de los cadetes, con Milyukov, y los octubristas, con Guchkoff.

Por otra parte, muchos paisanos optan por la guerra; y parece tender a aumentar su número. Sólo que aún no han encontrado oportunidad de expresarse en la forma adecuada que otras clases populares; y Rusia espera ansiosa su palabra.

En presencia de esta enumeración de elementos partidarios de la guerra, podría preguntarse de dónde sacan ánimo los pacifistas rusos. Es probable que ello provenga de los distritos del sudeste, este y nordeste de Petrogrado, en la Rusia europea, así como de la región del Báltico. Son los jóvenes infantes procedentes de aquellas comarcas los más accesibles a la contaminación pacifista. Lo contrario ocurre con los hombres ya fogueados, y que han sufrido el plomo o el acero alemán. En otro aspecto, la artillería está generalmente por la guerra; y más aún la caballería, compuesta poco menos que totalmente de cosacos.

A ojo de buen cubero, puedo estimarse que el sesenticinco por ciento del ejército opta por la guerra; y que el trenticinco prefiere la paz.

Ahora, hay un caso que considerar. Los alemanes han errado mucho; pero acertaron admirablemente en no emprender ofensiva contra Rusia, después de la revolución. La ofensiva teutona habría unificado a Rusia; habría exaltado el espíritu nacional. El efecto habría sido ventajoso para los aliados: porque las líneas germanas son delgadas, y bastarían tres o cuatro cuerpos de ejército rusos para quebrantarlas.

Pero, la astucia germana había comprendido psicológicamente el riesgo. Los resultados están visibles. Hoy las fuerzas pacifistas y las belicosas están para venir a las manos; necesitan definir cuál de ambas prevalecerá. La lucha exterior depende del éxito de la interior.

El XX de Septiembre

La manifestación del domingo

Hemos dado ya a conocer el programa de festejos organizados por la Federación de Sociedades Italianas para conmemorar el XX de septiembre, o sea la fecha en que se cumple el 47 aniversario de la entrada de las tropas italianas en Roma.

Complementando esa serie de festejos, la junta ejecutiva de la Asociación "Progenie d'Italia" ha resuelto organizar para el domingo próximo una gran manifestación pública, que deberá reunirse a las dos de la tarde en la plaza del Congreso. A este punto afluirán las columnas seccionales de las asociaciones que se adhieran al acto para desfilar luego por la Avenida de Mayo, Perú y Brasil hasta el Parque Lezama, donde harán uso de la palabra varios oradores.

La misma institución iniciará el 20 del corriente una recolección de firmas que deberán acompañar una solicitud elevada a los poderes públicos, con el propósito de pedir que la fiesta del XX de septiembre sea declarada fiesta nacional.

De Entre Ríos

Censo de las sementeras

Ayer se recibieron en la dirección de agricultura de la provincia los primeros datos del censo agrícola del departamento de La Paz.

Resulta de ellos que el área sembrada asciende a 9.804 hectáreas descompuestas así:

Trigo	2.652
Lino	2.495
Avena	4.657
Total	9.804

El estado de los sembrados es en general muy bueno.

El censo levantado el año ppdo. por la policía daba para La Paz:

Trigo	1.910
Lino	4.122

De esto resulta que con respecto al trigo se han cultivado 742 hectáreas más que el año anterior y con respecto al lino 1.627 hectáreas menos.

El día del estudiante

Alumnos de ingeniería de La Plata

La comisión organizadora de la fiesta del "día del estudiante" del primer año de la facultad de ingeniería de La Plata, ha resuelto festejar la fecha con la realización de un almuerzo en la isla Paulina (Río Santiago), terminado el cual se llevará a cabo un paseo fluvial en una lancha cedida por el ministerio de marina.

Se han adherido ya a esta simpática fiesta, haciendo importantes regalos, como lo anunciamos en días pasados, algunas instituciones comerciales como el frigorífico Armour, el Swift, la casa Piccardo, Radaelli, el café Paulista y la cervecería Palermo.

Entre la juventud estudiosa que debe concurrir a este paseo, reina mucho entusiasmo, especialmente por la forma amable con que las mencionadas empresas se han adherido a la celebración de la clásica fiesta.

Boy Scouts tucumanos

Una iniciativa plausible

La presidencia de la Asociación de Boy Scouts tucumanos, acaba de lanzar una idea que bien puede considerarse como una iniciativa plausible. Se trata de la creación del "Día del Boy Scout" para celebrarlo con una fiesta patriótica y benéfica, a fin de obtener recursos con que proporcionar el uniforme necesario a los jóvenes pobres de esa ciudad que por falta de este no pueden incorporarse definitivamente a las filas de la institución.

Dicha fiesta se realizará el 7 del mes de octubre próximo en el stand y parque del Tiro Suizo en Tucumán, y ha de asumir brillantes proporciones dados los trabajos que en tal sentido se hacen. El acto se celebrará bajo los amables auspicios de la sociedad que tan galantemente ha cedido el local.

Nobles y generosos los sentimientos que inspiran esta iniciativa, es de esperar que la sociedad y nuestro pueblo se apresuren a contribuir con su óbolo para la feliz culminación del propósito que se persigue.

La minería en la Rioja

ENTUSIASMO POR LA INDUSTRIA

En los últimos días se ha notado una gran actividad entre las personas que se dedican en La Rioja a las explotaciones mineras. Hay, pues, entusiasmo por esta industria, que viene a constituir uno de los principales renglones de la vitalidad de la indicada provincia.

El negocio minero es, incuestionablemente, uno de los más remuneradores, si bien un tanto aventurado. Y de ahí que las regiones propicias a esta industria tengan siempre por delante un gran porvenir, especialmente en cuanto atraen múltiples energías y capitales, factores primordiales de toda evolución.

Según se ha podido comprobar, los pedidos de concesiones de un tiempo a esta parte vienen vigorizándose notablemente en La Rioja. Y ello refleja la confianza existente en la explotación minera que puede llegar a obtener un desarrollo extraordinario, tan pronto se normalice la situación mundial.

Apuntamos el hecho, como un detalle sintomático de que no sólo están en nuestro país orientadas las iniciativas hacia la producción agrícola-ganadera, y explotaciones fáciles, sino que también hacia todos aquellos capítulos que puestos en actividad han de coadyuvar al engrandecimiento armónico de la república.

ATENEO HISPANO-AMERICANO

CONFERENCIA DEL Dr. ESQUIVEL DE LA GUARDIA

El miércoles próximo, a las 9 de la noche se efectuará en el Ateneo Hispano Americano la conferencia que sobre "Lo que representa Centro América", dará el doctor Adolfo Esquivel de la Guardia.

Intelectual prestigioso, con vasto conocimiento del tema que va a desarrollar, sabrá seguramente el conferenciante hacer desfilar ante los ojos de su auditorio, cuadros elocuentes y armoniosos de la vida y la potencialidad de la América Central.

En los círculos literarios, esta conferencia ha despertado interés.

PRO SOLDADOS HERIDOS

VENTA DE RECUERDOS DE LA GUERRA

Entre las iniciativas caritativas surgidas con motivo de la guerra, encuéntrase la de la marquesa Buffet de Boiguibert, organizada en Francia con el nobre "Secours auf blessés" y tendiente como su denominación lo indica a aliviar la situación de los soldados heridos. Labor meritoria la realizada por la pía institución, ha merecido el elogio unánime de todos y el apoyo de cuantos comprenden las altas finalidades que persigue.

Y bien: según nos lo comunican, esta asociación de beneficencia en su afán de allegar recursos para el mejor cumplimiento de la tarea acometida, ha resuelto enviar una subcomisión a nuestro país, que, previamente autorizada por el ministro de Francia, se dedicaría a recolectar fondos entre los particulares y el comercio que simpaticen con la obra humanitaria que realiza.

Propónese, pues, la mencionada comisión, iniciar en breve sus trabajos por medio de la venta de pochettes (pequeñas bolsas), conteniendo recuerdos de la guerra.

Asociación Nacional del Profesorado

Con motivo del exceso de maestros normales existentes en la capital, y en algunas ciudades del interior, la Asociación Nacional del Profesorado, en una de sus últimas sesiones ha resuelto aprobar un proyecto tendiente a dar ubicación a la mayoría de ese personal en disponibilidad.

Al efecto, van a solicitar de las autoridades correspondiente, la adopción de ciertas medidas, contribuyentes al principio de aminorar la promoción de maestros, asegurar, en lo posible, la ubicación del personal diplomado en las escuelas normales en los institutos particulares, así como los cargos dependientes y vacantes de determinadas oficinas públicas.

La comisión directiva ha resuelto aprobar el proyecto de referencia, quedando la resolución en los siguientes términos:

1.o Fijar a cada escuela normal el número de diplomados que pueden egresar anualmente de sus aulas, de acuerdo con las necesidades de la instrucción primaria, realizándose así su selección. Los alumnos o maestros que no alcanzaran los promedios para obtener los diplomas, podrán repetir hasta dos veces el último curso.

2.o Suspender la fundación de escuelas normales en la capital federal, creándose nuevas escuelas primarias hasta cancelar las exigencias de la población escolar del país, cuyo déficit es causa concurrente de la desocupación docente.

3.o Cancelar las incorporaciones acordadas a las escuelas normales particulares, por ser la formación del maestro una función del Estado que no puede delegarse. Mientras subsistan las autorizaciones acordadas, exigirles que su personal directivo y docente posea diploma oficial.

4.o Proveer los puestos directivos y docentes de las escuelas de la ley Láinez, con maestros diplomados, abriéndose al efecto un registro de inscripción.

5. Acordar a los diplomados normales toda preferencia para ocupar los cargos vacantes en los centros escolares, donde se encuentren ubicados las escuelas que les expidió sus títulos.

6.o Suprimir la expedición de títulos supletorios para el ejercicio del magisterio en las escuelas primarias particulares, exigiendo que estas provean con personal diplomado las vacantes de titulares o suplentes que ocurrieran en lo sucesivo. A este efecto, la inspección general respectiva abrirá un registro de inscripción de aspirantes diplomados.

7.o Proveer los puestos que se creen o queden vacantes en las reparticiones dependientes del consejo nacional con maestros y maestras que se encuentren sin ubicación escolar, solicitando igual preferencia en las demás oficinas de la administración pública para la provisión de los puestos a que se haya dado acceso a la mujer.

ESCUELA NORMAL DE CATAMARCA

Reorganización del personal

Por decreto del poder ejecutivo de la fecha, se ha reorganizado el personal directivo, administrativo y docente de la escuela normal de maestros de Catamarca, en la siguiente forma:

Director y cátedra anexa, señor Manuel Ponferrada; vicedirector y cátedra anexa, señor Electo Brizuela; secretario-tesorero-contador, Sr. Andrés García, ayudante gabinete, Sr. Juan Martínez y señor Roberto Molina; ayudante de ejercicios físicos, señor Rafael Soria Medrano; bibliotecario, señor Pedro Maaveeín.

Curso normal: profesores de ciencias y letras, señores Agustín Maduño, José P. Castro (dos cátedras), Manuel Ponferrada (dos cátedras), Felipe Castellanos (dos cátedras), Filiberto Inchausty (dos cátedras), Rómulo Gorillo (dos cátedras), señores Leovino Córdoba, Ramón C. Ahumada, José Antonio Acuña (dos cátedras) y Saturnino Gutiérrez.

Profesores de idiomas, señores Felipe Senessi y Segundo Tula.

Profesores de educación física y estética, señores Joaquín R. Acuña, Santiago Furque, Samuel Furque y Félix M. Bravo.

Curso de aplicación: regente, señor Santiago J. Ortega; auxiliar-escribiente, señorita Serafina Scharn; maestros de grado, señores Eloy Varela, Francisco S. Quiroga, Luis R. Candelari, señoritas Lucila M. Ponferrada, María S. Rodríguez, Lola P. González, Amira Quiroga, señoras Neófita B. de Barrionuevo, Rosa Valdéz de Vergara y Rosario L. de Haddad; maestros de estética, señora Arsenia T. de Ibarra y señores Alejandro Ortiz y Félix M. Bravo.

Con imputación al inciso 15, item 6: Curso normal, profesores de ciencias y letras, doctores Mauricio Herrera (dos cátedras), Casimiro Gardel y señor Mauricio Guillet; de idiomas, señor Domingo Nouguez; de educación física y estética, señorita Inés Calamia, señor Federico Argerich y señora Lupercia Figueroa de Gray.

El "Our Day"

En el Prince George's Hall, se realizará esta noche a las 8.45, la fiesta de cuadros plásticos y concierto organizado por Miss Margaret Corbett, a total beneficio del "Our Day".

El ministro de la Gran Bretaña, Sir Reginald Tower, patrocina la fiesta. Se ha preparado un programa muy interesante y variado, prometiendo alcanzar un gran éxixto.

El precio de las entradas ha sido fijado en dos pesos la platea y pueden ser adquiridas en Cangallo 542.

Ministerio de Instrucción Pública

El ministro de justicia e instrucción pública ha resuelto:

"Que de acuerdo con el decreto de fecha 22 de febrero del corriente año, deberá aplicarse en los colegios nacionales, solamente a los efectos del pase que soliciten los alumnos, la disposición contenida en el artículo 77 del reglamento vigente para dichos establecimientos, que si bien se refieren a los promedios de las pruebas escritas, se aplicará, por extensión, a los promedios de las clasificaciones obtenidas en el primer cuatrimestre del año."

El director general de instrucción pública, señor Gené, ha dirigido a los rectores y directores de establecimientos educacionales, una circular, transmitiéndoles la expresada resolución.

BELLAS ARTES

Después de 7 años de labor incesante y desinteresada en que como veremos no le sobró el apoyo oficial, la Comisión Nacional de Bellas Artes puede volver con legítimo orgullo y conciencia serena, una mirada complaciente hacia el camino recorrido.

Es verdaderamente asombroso, lo que con tan escasos elementos se ha hecho en estos siete años. No sólo se ha dado cuerpo y organización al movimiento artístico argentino, encauzando lo que estaba perdido hasta ese entonces en un laberinto contradictorio de escuelas y de maestros, donde se ahogaba sin remedio toda iniciativa personal; sino que insensiblemente, ha ido educando, o más bien dicho formando el gusto y la afición de nuestro público, por estas nobles cosas del arte, que antes le dejaban tan indiferente y huraño. Hemos visto centenares de personas concurrir a los salones de la calle Arenales, y detenerse no siempre, con la incomprensiva sonrisa de antaño, ante las más modernas y atrevidas telas de nuestra juventud.

El museo por su parte, ayer casi tan desierto como el histórico, ha recibido con ello nueva vida, sobre todo en el animado momento de la inauguración del salón anual, en el que el público novicio, gusta buscar en él, la equivalencia o la comparación que le permitan guiarse en éste. No han sido ajenas al halagüeño resultado, las conferencias de arte que con tanto acierto organizara su director Don Cupertino del Campo, verdaderas lecciones de estética que fomentaron con éxito creciente, la cultura de nuestra sociedad, haciéndola cada vez menos rehacia a estos saludables ejercicios espirituales que dignifican y ennoblecen a quien los frecuenta.

Ahora bien, cómo se ha conseguido este resultado? Haremos brevemente el histórico económico de la Comisión, durante estos siete años, lo que explicará mejor que argumento alguno el meritorio esfuerzo realizado.

Para el centenario de 1910, recibió la comisión al iniciarse, 166.000 $ entre subsidios y fomentos, lo que le permitió hacer en su salón internacional, valiosas adquisiciones que han enriquecido considerablemente el museo, hasta entonces tan pobre en pintura moderna. Se instituyeron también con estos elementos, los premios anuales, entre artistas argentinos, bolsa de viaje que pone a quien lo alcanza en raras condiciones de libertad económica que le dejan un tiempo precioso que ocupar en el progreso y evolución de su arte. Tiempo pocas veces disponible sin este providencial estímulo.

Esto fué bajo la presidencia del Dr. Sáenz Peña. Con la administración del Dr. de la Plaza, empiezan las vicisitudes de la Comisión. Vemos reducir inmediatamente su presupuesto a 45.000 $, lo que ya es un salto. Data también de entonces la suspensión de las becas en Europa, gracias a las cuales se han formado casi todos los artistas nuestros.

El señor Saavedra Lamas fué una verdadera fatalidad para el arte argentino y su ministerio le trató siempre como a pariente pobre. Cuando su prodigiosa invención de la escuela intermedia que fué su irónica "louche", viendo que no daba la tela para su propósito, resolvió hacer a toda costa economías. Leñador inconsciente, arremetió con cuanto árbol susceptible de dar leña, sin preocuparse si era sauce o laurel, y cayó el laurel. Llegamos en el salto mortal a 16.500 $ con que se realizó el salón de 1916. Hay camino recorrido desde los 166.000 $ iniciales! Y el salón de 1916 se salvó por los pesos 30.000 de adquisiciones privadas que hizo aquel mismo público educado insensiblemente en los 6 años anteriores.

Ahora estamos a las puertas del 7o. salto. Las cosas han cambiado. Todos los artistas jóvenes esperan en el renacimiento del país, donde no hay que dudarlo, el arte argentino, que ya no es una sombra fugitiva sobre un mármol, sino una vigorosa planta en plena floración, tendrá no lo dudamos, un lugar preferente, para honra y alegría de la cultura del país.

F. F. de A.

ESTADO DEL TIEMPO

Cayeron lluvias aisladas en Buenos Aires, Pampa Central, sud de Córdoba, Santa Fe, Entre Ríos y Corrientes. Hoy reina tiempo bueno o seminublado en todas las regiones.

Prevalecen vientos del rumbo sud, (SE. a SN) en las provincias y del oeste, en los territorios del sud.

La temperatura ha bajado unos grados, excepto en el extremo norte y en punto en el sudoeste del país. En las provincias del este y norte se encuentra algo superior a la normal y bajó la misma en las demás regiones.

La presión atmosférica, ha subido y esta mañana se encuentra un centro de presión alta, en las provincias del centro y oeste donde el barómetro marca 764 mm. En el extremo sud se encuentra baja, estando marcando 749 mm. en Santa Cruz.

LA GUERRA MUNDIAL

SITUACION MILITAR

EMPIEZA A REVELARSE EL FRACASO DE LA OFENSIVA ALEMANA — REACCION DEL EJERCITO RUSO — GANA Y CONSOLIDA POSICIONES — LOS ALEMANES RECONOCEN LA INTENSIDAD DE ESA PRESION — LOS PRELIMINARES DE LA GUERRA CIVIL — DISPARIDAD DE NOTICIAS — FUERZAS DEL GOBIERNO — LA DOBLE DICTADURA.

La ofensiva germana contra Livonia amenaza acabar en un nuevo desengaño para los fácilmente entusiasmables berlineses, quienes a estas horas deben de estar haciendo melancólico parangón entre las diluviadas proclamas del emperador-rey y el curso de los acontecimientos bélicos en el frente de Riga.

La resistencia rusa está perfectamente definida y sostenida; con éxito tan favorable para los defensores del camino a Pskov, que empieza a cambiarse en ofensiva. El comunicado alemán no ha podido menos de mencionar la retirada a que le obligaba la intensa presión rusa; y no cita un solo hecho de armas ventajoso al avance de las fuerzas del príncipe de Baviera.

Ocurre pecisamente lo opuesto, en los partes oficiales rusos y rumanos. Ya no se trata de simples escaramuzas de detaguardia para cubrir un movimiento de retroceso. Hay el trazo de una línea de resistencia: hay un plan de avance en sentido de reconquistar el terreno perdido; hay resultados parciales que pueden, sin demasía, calificarse de positivos triunfos; mucho más legítimamente calificados que los de los invasores, puesto que significan una intensa reacción de energías, un bien discernido plan de resistencia, un aprovechamiento — calculado técnicamente — de las condiciones topográficas, procurando circunscribir la detentación germana de territorio en Livonia a los sectores más penosos; de suerte que, obligadas a invernar en ellas las divisiones teutonas, el mero influjo de la terrible estación a orillas del Dvina y en el litoral del Báltico resulte el más eficaz auxiliar de las armas rusas para defender el territorio nacional y castigar a los invasores.

No hay mayores noticias de las maniobras de la escuadra alemana en el golfo de Finlandia. Este silencio prueba que el almirantazgo teutón no considera de probables resultados favorables para su flota un encuentro con la rusa en las actuales circunstancias. Si ello es así, mucho menos se atreverá a atacar puertos considerados fortificados, como Revel y Kronstadt. De donde se deduce que, rechazados los cuerpos alemanes en tierra, y eximiéndose en el mar la escuadra imperial, Petrogrado no tiene ante sí, hasta los momentos actuales, otro peligro que el interior. El ataque alemán a esa plaza no pasa hasta aquí de la esfera de una simple hipótesis más o menos aventurada, contemplada sobre la mesa de mapas de los "científicos" generales del príncipe de Baviera.

Y ya que aludimos incidentalmente a la apenas esbozada guerra civil rusa, haremos notar que en estos momentos, y como corolario de la divergente inteligencia que los jefes de aquel país no podían dejar de tener de los hechos producidos, hay una verdadera crisis de comandos; preocupándose de modo manifiesto el gobierno provisional en remover a todos los jefes que nos respondan plenamente al criterio de disciplina emanado de la rápida experiencia adquirida por aquél y por la gran mayoría, los factores netamente patriotas del pueblo ruso.

Las noticias relativas al avance de Korniloff sobre Petrogrado acusaban, hasta la mañana de hoy, cierta disconformidad. Es muy posible que emanen de distintos orígenes. Los procedentes de la capital, donde a estas horas ejercita censura el gobierno, es natural que procuren difundir en el mundo la persuación de que éste se halla bien consolidado, y de que las tropas en general responden o van respondiendo al llamamiento lanzádoles por Kerensky. De ese origen dimanan, sin duda, los anuncios, al parecer, prematuros, de la rendición final, incondicional de Korniloff, mientras de otro lado se asegura que aún perduran expectativas de combate entre las fuerzas de uno y otro bando.

Se dice que Korniloff pretende ahora la subsistencia coetánea de dos dictadores; y que, viendo las circunstancias a través de un prisma puramente militar, exige la prescindencia de las corporaciones de índole democrática, que tanto han contribuído a desmoralizar al ejército, por falta de preparación de los soldados bisoños para disfrutar de la libertad política.

Hasta ahora se computa en ciento sesenta divisiones el total seguro de fuerzas leales al gobierno provisional. El regimiento femenino cuyo comandante es la señorita Michaeilloff, se cuenta en ese número; y hay probabilidades de que siga ese ejemplo la "división salvaje", formada por caucasianos, y una de las que Korniloff contaba como más leales a su causa.

El consejo de obreros y soldados pide que se aplique a Korniloff todo el rigor de la ley.

Frente occidental

En todos los sectores sigue la actividad de ambas artillerías — Ataque germano repelido en las cercanías de Butte du Mesnil y Saint-Hilaire — Bombardeo de posiciones alemanas por aviadores franceses — Los ingleses rechazan un fuerte ataque enemigo en el camino de Bullecourt — Ataque aéreo contra posiciones germanas en Brujas — Las fuerzas norteamericanas — Los víveres en Suiza — Pésame al zar Fernando — El Banco de Londres — Noticias marítimas. — De España. — La situación en Portugal.

PARIS, septiembre 14. — Dice así el comunicado oficial francés:

El combate de la artillería fué violento en la región de Bixchoote.

Al norte del Aisne nuestra artillería estuvo muy activa en la región situada al sur de Juvincourt, haciendo imposible un ataque de la infantería enemiga.

Rechazamos varios ataques por sorpresa en los sectores de Mains-Massiges, al este de Butte du Mesnil y al norte y noroeste de Saint Hilaire.

Ambas artillerías mostraron actividad en la región de los montes de Caurieres.

En Alsacia dimos con éxito un golpe de sorpresa al oeste del pueblo de Bonhomme, regresando nuestros soldados con prisioneros.

Unos aeroplanos alemanes bombardearon anoche la región de Dunkerque.

Nuestros aviadores arrojaron bombas con éxito en Hogles, Portemarx, Gitsgeitelindenken, Staden y en los campos de aviación situados al nordeste de Thourout.

Al sur de Nordschoote, al norte del Aisne, y en ambas orillas del Mosa, se hizo un fuego intermitente de artillería.

Nuestra vigorosa respuesta al cañoneo de los alemanes hizo que éstos retirasen sus baterías.

LONDRES, septiembre 14. — El ministerio de la guerra dió a la publicidad el siguiente comunicado oficial:

Al final de la tarde de ayer, al este de Bullecourt, después de varias horas de un fuerte bombardeo, el enemigo efectuó un raid y penetró en nuestras trincheras. Lo expulsamos en un vivo combate. Los alemanes dejaron numerosos muertos en el campo y nosotros les tomamos prisioneros.

Ayer, en las últimas horas de la tarde, efectuamos con éxito un raid en las cercanías de Oppy.

Esta misma mañana temprano, en un frente de más de una milla al norte y al nordeste de Langemarck, el enemigo bombardeó violentamente nuestras posiciones y nos atacó con fuerza considerable. Rechazamos el ataque en una lucha encarnizada, causando al enemigo serias pérdidas.

Durante el día de ayer y la noche, nuestros aviadores arrojaron bombas en los aeródromos, depósitos de municiones y estaciones de ferrocarril de los alemanes.

Hicimos caer tres aeroplanos enemigos con averías. Han desaparecido dos de nuestras máquinas.

Nuestras patrullas tomaron algunos prisioneros en el sector de Lens durante la noche.

La artillería enemiga mostró actividad en las cercanías de Bullecourt, al sudeste de Messines y al norte de Langemarck.

Corriente eléctrica

PARA LUZ, FUERZA MOTRIZ, VENTILACIÓN, CALEFACCIÓN, ETC.

Compañía Italo - Argentina de Electricidad

Precios y condiciones convenientes a todo consumidor.

Administración central

651 - CORRIENTES - 651

Teléfonos: Unión Telefónica 4790 a 4794 y 5780 (Avenida) Cooperativa Telefónica 2524 (Central)

NUEVA YORK, septiembre 14 — De Berlín transmiten el siguiente comunicado que publicó el estado mayor alemán:

En el teatro occidental de la guerra, a causa de las malas condiciones de visibilidad, la actividad en los frentes de batalla fué corta, con excepción de aumento del cañoneo de vez en cuando y de choques de avanzadas.

En el frente de Flandes hubo un vivo fuego de artillería.

Por lo demás, no se efectuaron operaciones de importancia.

LONDRES, septiembre 14 — El almirantazgo ha publicado el siguiente comunicado oficial:

El martes y el miércoles bombardeamos el aeródromo de Thourout y los depósitos de municiones y diques de Brujas. Hubo grandes explosiones. En Zeebruge hicimos blanco en un gran destróyer.

Todas nuestras máquinas regresaron indemnes.

NUEVA YORK, septiembre 14 — La United Press ha recibido, vía Amsterdam y Londres, el siguiente telegrama de su corresponsal en Berlín:

Oficialmente se desmiente que los aviadores alemanes hayan bombardeado voluntariamente los hospitales franceses, y se declara que éstos están muy cerca de los aeródromos y depósitos de municiones.

NUEVA YORK, septiembre 14 — Informaciones llegadas a esta capital, anuncian que un fuerte contingente de tropas norteamericanas, con su artillería, se unió al ejército de la Unión en el frente de Francia.

Los franceses instruyeron a los artilleros norteamericanos, los cuales emplean cañones del último modelo francés de 75 y "howitzer" de seis pulgadas.

BERNA, septiembre 14 — Un informe del consejo federal respecto a la situación de Suiza, declara que las importaciones de víveres en el próximo mes no serán suficientes para las necesidades del país, pero que se espera que la "entente" consienta en enviar cierta cantidad de cereales.

AMSTERDAM, septiembre 14 — Informan telegráficamente desde Berlín que el kaiser ha enviado un telegrama de pésame al rey Fernando de Bulgaria por la muerte de su esposa, la reina Leonor.

LONDRES, septiembre 14 — Se ha publicado el informe semanal del Banco de Inglaterra, de acuerdo con el siguiente extracto:

El total de oro y plata en caja asciende a 54.235.000 libras esterlinas, contra 54.289.000 en la semana anterior.

El fondo de reserva arroja un balance de 32.151.000 libras esterlinas contra 32.068.000 en la semana pasada.

Los billetes en circulación ascienden a 40.534.000 libras esterlinas contra 40.670.000 en la semana anterior.

Los depósitos del público alcanzan a 163.936.000 libras esterlinas contra 163.459.000 en la semana que pasó.

Los descuentos efectuados durante esta semana ascienden a 92.150.000 libras esterlinas contra 97.739.000 en la semana pasada.

La proporción entre la reserva y las responsabilidad alcanzan a 19.06 por ciento.

MADRID, septiembre 14 — Por gestiones realizadas ante el gobierno alemán por el rey don Alfonso, el emperador Guillermo ha indultado de la pena de muerte al burgomaestre de Hamon, M. Kermen.

Esta noticia ha sido comunicada por el kaiser a don Alfonso en un mensaje radiotelegráfico que le ha enviado anoche.

MADRID, septiembre 14 — Telegrafían de Cartagena que un submarino alemán de gran tonelaje torpedeó anteanoche a seis millas de las aguas jurisdiccionales españolas a tres vapores, uno británico, otro norteamericano y otro noruego.

Tres tripulantes del vapor británico murieron y resultó otro herido levemente.

Los náufragos de los tres vapores hundidos desembarcaron en Cartagena, siendo atendidos por las autoridades marítimas.

MADRID, septiembre 14 — En varios puestos españoles se han embarcado para Francia e Inglaterra algunos pilotos y capitanes de la marina mercante española, que van a tripular los buques-hospitales británicos y franceses, de conformidad con los acuerdos adoptados entre España y Alemania, para evitar el torpedeamiento de esos buques.

MADRID, septiembre 14. — Refiriéndose a la actual situación política de España, el diario "El Debate" publica un artículo, en el que dice entre otras cosas:

"El señor Maura y el señor Vázquez de Mella deben decir categóricamente si ha llegado ya el momento de iniciar su acción patriótica".

Para tratar de la causa del diputado don Marcelino Domingo, celebraron en las últimas horas de la tarde de ayer una larga conferencia el jefe del gobierno señor Dato y el ex ministro señor La Cierva.

Se ignora en qué forma encara el señor Dato este asunto.

Todos los parlamentarios están terminantemente dispuestos a que los tribunales militares respeten la inmunidad del señor Domingo.

MADRID, septiembre 14. — "La Gaceta de Madrid" publica un real decreto del ministro de hacienda, conde de Bugallal, prohibiendo la exportación de la lenteja.

Las salidas de ese artículo alcanzaron últimamente a 5000 toneladas.

El ministro de fomento señala que esa cantidad era sobrante del gravamen del impuesto de exportación, produciendo un total de 1.250.000 pesetas.

MADRID, septiembre 15. — Noticias llegadas de Portugal confirman que estalló la huelga general en todo el país.

El comercio cerró sus puertas, solidarizándose con los huelguistas.

LISBOA, septiembre 14. — Como estos días pasados habíase decidido no publicar las notas oficiosas del gobierno, éste ha mandado imprimir unas grandes hojas de papel para exponer al público las gestiones que efectúa par resolver el conflicto.

Estas hojas han sido fijadas en las calles y dicen lo siguiente:

"El jefe del estado mayor del ejército, en delegación del ministro de guerra, estuvo a bordo de los buques de guerra para conferenciar con los comités de la huelga, que está allí defenidos.

"El jefe del estado mayor del ejército propuso a los miembros de esos comités, en nombre del gobierno, la reanudación del trabajo, garantizándoles que no se les impondrían correcciones disciplinarias, excepto sólo a aquellos que efectuaron actos de "sabotage".

"También les prometió el jefe del estado mayor que el gobierno atendería sus reclamaciones si deponen su actitud.

"Todavía no se ha llegado a un arreglo definitivo, porque los comités de la huelga pidieron tiempo y libertad para deliberar".

IMPRENTA, LITOGRAFIA Y LINOTIPIA
— DE —
COLOMBINI Y FERNANDEZ

Especialidad en Catálogos, Planos de remate, Trabajos comerciales, Tesis, etc.

MAIPU 683 • U.T. 506, Avenida • Buenos Aires

Frente austro-italiano

Ataques austriacos contra el monte San Miguel, repelidos. — Los peninsulares contienen un ataque enemigo en el Trentino. — Escaramuzas en todos los sectores. — Fuerzas navales italianas bombardean posiciones austriacas.

ROMA, septiembre 14. — El ministerio de guerra publicó el siguiente comunicado del alto comando:

Al noreste de Gorizia el enemigo, empleando las unidades recientemente traídas a nuestro frente, renovó ayer con mayor encarnizamiento y con fuerzas más importantes sus tentativas para desalojarnos del monte San Gabriele.

Sus ataques furiosos pudieron obtener resultado contra algunos puestos avanzados, pero tuvieron que detenerse ante nuestra línea principal de ocupación, la cual, defendída tenazmente por las valientes tropas de la 11 división, no pudo ser hundida.

En el frente del Trentino, en acciones de avanzadas, las patrullas adversarias fueron puestas en fuga.

Un volador enemigo alcanzado por nuestro fuego antiaéreo cayó en los alrededores de Duino.

NUEVA YORK, septiembre 15. — De Viena transmiten el siguiente comunicado del estado mayor austro-húngaro:

Continúa la pausa que se produjo en la lucha en la región del Isonzo y la undécima batalla de esa región, que se inició el 17 de agosto, no modificó la situación en el frente del sudoeste.

En la meseta del Carso, la conquista de Selo, punto que al iniciarse la batalla se encontraba en nuestra línea más avanzada, fué la única ventaja obtenida por el enemigo. Las trincheras que habíamos perdido temporalmente en el ala meridional del Carso, las reconquistaron nuestros jefes poniendo en práctica la experiencia adquirida en el curso de la guerra, mientras que nuestra valerosa infantería, a la cual incumbió la parte más difícil de la tarea, se cubrió nuevamente de gloria.

En el valle del Vippuco, cerca de Gorizia, sostuvimos varios combates con buen éxito y ninguna trinchera se encuentra ahora en poder del enemigo.

En el sector de Basinizza, el éxito obtenido por los italianos indujo a nuestro alto comando a retirar nuestras líneas de 2 a 7 kilómetros en un frente de 15, y desde entonces fracasaron todas las tentativas que hizo el enemigo para extender el terreno ganado, y esto a pesar de los grandes sacrificios que tuvo que hacer.

La situación en el Isonzo no ejerció influencia alguna sobre la marcha de los sucesos cerca de Vhr y Basinizza, y la lucha habida alrededor de San Gabriele puso en evidencia la tenacidad gloriosa de la defensa.

Los italianos hicieron participar en la undécima batalla del Isonzo 48 divisiones.

En Albania, el enemigo atacó ayer nuestras posiciones al este de Pogradec y fué rechazado en todas partes, en dos puntos, mediante contra-ataques.

Al sur de Bernat, patrullas enemigas fueron rechazados después de reñidos combates.

Una escuadrilla aérea italiana bombardeó desde el mar el antiguo ministerio de Poiani. Bombardeó igualmente el pueblo del mismo nombre, donde causó la muerte de varios civiles.

Frente oriental

En Silamuya los rusos obtienen un éxito — Intensos fuegos de artillería en Ivenssany y otros puntos — Los ruso-rumanos se apoderan de una posición en la región de Radautz — Ocupación de Kulis y Pelne por los rusos — Bombardeos en el sector de Monastir — La ofensiva teutona contra Riga — La rendición de Korniloff — Los nuevos jefes del estado mayor ruso — Kerensky al frente de las tropas. — Estado comercial del Reino Unido.

PETROGRADO, septiembre 14.— El gobierno publicó el siguiente comunicado oficial:

En el frente del norte, donde nuestras tropas pusieron pie en la línea de Schkorsten-Silamuya, después de una porfiada batalla, hubo tiroteos en el resto de la zona.

En el frente del norte, nuestros elementos de vanguardia y las partidas de exploración que avanzan en dirección de Riga, continúan manteniendo la línea del río Nitzupe, Zegenholf, Pausk, Zegevolt, Lepsala y Bavar.

Hubo tiroteos en la región de Jacobstad, entre las fuerzas de las primeras líneas.

En dirección a Svenssany se hizo un intenso fuego de artillería.

Bombardeamos ciertos puntos del pueblo de Vtishna, al sur de Vidza, causando varias explosiones.

En el frente de Rumania, en la región al sur de Radautz, hemos tomado posesión de la altura que se halla al sur de Solka. Rechazamos un contraataque y tomamos más de 400 prisioneros austriacos, entre los que hay 12 oficiales.

Nos apoderamos también de seis ametralladoras.

En la región al oeste de Ocna, los rumanos, después de haberse hecho dueños de la altura que se encuentra al nordeste de Slonik, la abandonaron, a causa de los recios contraataques del enemigo.

En el frente del norte, nuestras partidas avanzadas, luchando desesperadamente, ocuparon el macizo situado al sur del lago de Plauda y están fortificándose en la línea Schkorsten-Silamuya.

No hay informes de los frentes de Rumania y del sudoeste.

En el frente del oeste, en dirección a Riga, nuestros destacamentos avanzados están combatiendo y marchan adelante en la región de la costa. Hemos ocupado a Kulis.

Al sur del camino de Pskov, los batallones de tropas letonas, después de una furiosa lucha ocuparon a Pelne, tomando prisioneros y botín. Después las unidades avanzadas se establecieron en la línea que se extiende por Moritzberg, Wetz, Wake, Dosurun, Schkorsten, Myza, Altoinet, Miltones y Nigalas.

En otros sectores hubo tiroteos que se extendieron por la región de Torliche, al norte de Witwaetti y Kamenetz Podolski.

Durante unos reconocimientos aéreos, el enemigo dió muerte a nuestro observador teniente Belaveff e hirió gravemente al teniente Kruchkoff. A pesar de ello, este último aviador obligó a descender precipitadamente a dos aeroplanos enemigos, arrojó 180 libras de bombas en Krivoshin, al sur de Beranovitchi, y 290 en la región de Kovel.

El enemigo lanzó bombas contra nuestras posiciones de retaguardia en dirección a Baranovitchi y en las estaciones de ferrocarril de Radxivilov y Kivertzy.

En el frente del Cáucaso derribamos dos aeroplanos enemigos que cayeron en sus líneas.

Arrojamos bombas en la estación de hidroplanos del lago Racim.

NUEVA YORK, septiembre 14 — Dice así el comunicado que transmiten de Berlín publicado por el estado mayor alemán:

Al sur del camino de Riga y Wenden, nuestra caballería se retiró ante una fuerte presión de los rusos, de Moritzberg y Neukainen.

Al norte de Baranovitschl, al este de Tarnopol y sobre el Zbrucz, se hizo un vivo fuego destructor y hubo escaramuzas de fuerzas exploradoras.

No se libraron combates de importancia entre el Dniester y el mar Negro.

NUEVA YORK, septiembre 14 — El estado mayor búlgaro publica con fecha de ayer este comunicado:

Hubo cañoneo en el frente de Rumania, en Tolcea, Isaccea y Galatz.

PARIS, septiembre 14 — Se ha publicado el siguiente comunicado oficial sobre las operaciones en oriente:

En la región de Monastir hubo gran actividad de artillería.

En la región de los lagos atacamos las posiciones de Mumulista y la colina número 1704 el miércoles y el jueves. Hicimos 160 prisioneros, apoderándonos además de dos cañones de montaña y de tres ametralladoras.

NUEVA YORK, septiembre 14 — estado mayor alemán publica el comunicado siguiente:

En Macedonia, al sudoeste del lago de Ochrida, unos pequeños destacamentos hostiles consiguieron sólo penetrar en los montes.

NUEVA YORK, septiembre 14 — El estado mayor búlgaro publica el siguiente comunicado de fecha de ayer.

En el frente de Macedonia, en Chervenastena, al norte de Monastir hubo un vivo fuego de artillería.

Dispersamos unas fuerzas exploradoras británicas en la boca del Struma.

COPENAGHE, septiembre 14 — Llegan noticias de que los alemanes se preparan a reanudar su ofensiva en la región de Riga, cercana a la costa.

Sus cuerpos de pontoneros se disponen a echa puentes sobre los ríos Dwina y Aa.

PETROGRADO, septiembre 14 — El general Korniloff consiente en rendirse a las fuerzas de la revolución que comanda el señor Kerensky.

El miércoles, el general Korniloff se manifestó dispuesto a rendirse en ciertas condiciones: pero el gobierno le exigió que lo hiciera incondicionalmente.

[illegible] Verchovsky, comandante del distrito de Moscú, ha sido nombrado ministro de guerra, y el almirante Verdelevsky ministro de marina. El general Savinkoff continúa como gobernador militar de Petrogrado.

El gobierno provisional ha anunciado que no hay comunicado de los frentes.

SITUACION POLITICA

EL NUEVO GABINETE FRANCES ANTE LA OPINION PUBLICA. — EXCLUSION DE LOS SOCIALISTAS. — PROMETEN APOYO AL GOBIERNO. — EL COMITE DE GUERRA Y EL COMITE ECONOMICO. — LA FRACASADA GUERRA CIVIL EN RUSIA. — ALCANCES POLITICOS DEL PRONUNCIAMIENTO.—KERENSKY DIVIDE SUS ATRIBUCIONES CON ALEXIEFF. — DECLARACION DE TERESCHENKO. — LA ACTITUD DE LOS DIPLOMATICOS DE LA ENTENTE.

Muy plausible ha sido desde los primeros momentos la aceptación lograda por el gabinete Painlevé en la opinión pública francesa. La prensa trasunta las impresiones favorables de la generalidad del país en forma tal, que no deja duda acerca de los augurios franceses en torno de esta renovación de los elementos capitales del gobierno.

Se hace, desde luego, notar que los socialistas han sido excluídos del elenco de M. Painlevé; si bien se reconoce que los componentes del mismo no podrán alarmar a dicho partido, porque no cuentan en el número de sus hostiles adversarios.

Se limitan a actuar en plano distinto aunque paralelo. De suerte que no es del todo imposible, ni mucho menos, que los socialistas opten por prestar su decidido concurso al ministerio Painlevé. El partido aprobó una orden del día declarando no retirarle su apoyo, siempre que demuestre actividad y decisión.

Con espíritu innovador, característica suya, M. Painlevé ha creado, dentro del ministerio, dos organizaciones adecuadas a las circunstancias durante y después de la guerra.

Es la primera el llamado "comité de guerra", sobre el tipo del análogo que existe en el gabinete inglés, y compuesto por los ministros sin cartera, el presidente del consejo, el ministro de guerra y el jefe de estado mayor — general Foch. — Su objeto es asumir la dirección de la guerra.

La segunda está destinada a preparar la elaboración del porvenir económico del país, después de celebrada la paz. Es un comité dedicado al estudio de las cuestiones pertinentes; y lo integran el ministro sin cartera M. Dormer, y los ministros de armamentos, abastecimientos, colonias y agricultura; además, participará en sus deliberaciones el ministro de hacienda cuando lo requieran los asuntos tratados.

El estado de cosas en Rusia no ha pasado aún del período alarmante iniciado por el conato de guerra civil y de escisión social creado por el pronunciamiento del general Korniloff. Dejando aparte el aspecto militar de ese trascendente acontecimiento, es manifiesto su fracaso desde el punto de vista político. Todo induce a comprender que el general Korniloff no se percató por cabal de la extensión de la actitud que asumía. Trató el asunto desde el punto de vista de un conflicto de comandos, y no vió que abría una grieta entre los factores político-sociales del momento. Como ya indicábamos ayer, el presunto dictador militar no pudo ser sospechado ni de germanofilismo, ni de autocratismo. En realidad, no se clasificaba a sí mismo dentro de ninguno de los núcleos divergentes de la opinión y del sectarismo rusos. Pero los desalojados, que se mantienen avizores para aprovechar las circunstancias, buscaban ya acomodo en el seno del desorden, procurando encarrilar la evolución hacia la meta de sus propios egoísmos. Desde luego, quedaron excluídos los partidarios del zarismo y la aristocracia. Por otra parte, siendo el gobierno provisional esencial y predominantemente socialista, sus correligionarios quedaban excluídos del movimiento, hallándose por definición en el campo opuesto. Quedaban, por tanto, pendientes la burocracia y la burguesía, dos modalidades de una misma clase social; y fué ésta la que se sintió reconfortada por los albores de esperanza que en ventaja suya surgían del horizonte junto con los pendones de Korniloff.

Mas, el espíritu restringido de éste era un óbice insuperable para toda maniobra intrínsecamente política; y la amalgama del pronunciamiento con la aspiración política no ha tenido tiempo de realizarse, quedando, al parecer fracasado el primero, y sin duda alguna la segunda.

No obstante, la lección no ha sido perdida. Kerensky es un talento sutil. Y tanto para evitar que el ejemplo de Korniloff cunda entre los generales — pudiendo ser imitado por algún otro de miras más amplias, y a la vez más certeras — cuanto para quitar todo motivo a semejantes intentonas, acaba de dividir las atribuciones de la presidencia. Sólo falta que su programa obtenga el acuerdo del gobierno provisional. Según aquél, Kerensky se reserva el aspecto político de la situación; y transfiere los poderes militares al general Alexieff, que así vendría a ser una especie de dictador sobre el ejército.

Basta la simple enunciación de tal medida para comprender que el presidente del gabinete está llamado a dominar el caos ruso. La flexibilidad de su genio le capacita para deslizarse hacia el éxito por las fisuras que en el bloque de las emergencias determinan los errores de sus adversarios. El pueblo así lo comprende y los obreros toman decididamente partido por él, disponiéndose a apoyarle con su adhesión y con las armas en la mano.

Los buenos elementos de Rusia, por su parte, han comprendido que los fanatismos casinísticos con que se abrazaron al lábaro de la democracia no pueden llevar al país sino a resultados perniciosos en la crisis actual. Las palabras del ministro de relaciones exteriores, Tereschenko son la suma de conceptos ya definidos en ese sentido.

"Nosotros deseamos — ha dicho — que los Estados Unidos entiendan que a tenor de la reciente crisis el gobierno considera ahora inoportuna toda labor de propaganda, así radical como conservadora: pues todo debe propender a la prosecución de la guerra. Hemos descubierto que una mano de hierro y sólo una mano de hierro, puede ahora dar buen resultado".

Según el mismo personaje, estos son los problemas políticos y sociales suscitados por la revolución.

Kerensky ha pasado un cuarto de hora peligroso. La vehemencia con que las naciones de la Entente anhelan el restablecimiento del fiel de la balanza de los elementos políticos rusos, hizo inclinar discretamente la opinión en Occidente en favor de Korniloff, considerando que su actitud venía a satisfacer una necesidad intensamente sentida. El gesto de evaluación, de ira, de protesta del generalísimo, inspirado en un acento de la energía requerida para dominar los desvíos de la suerte, impresionó honda y simpáticamente los ánimos en los bordes del Atlántico. A pesar de su bien ganado prestigio de entereza, Kerensky ante el relumbre de las bayonetas de Korniloff venía a formar la penumbra del cuadro.

Así se explica el que algunos órganos de la opinión en Francia e Inglaterra comentaran los sucesos de Rusia sedimentando en lo intrel... nos un voto de aliento para la rebelión del general audaz. Se explica asimismo que, a pesar de la intachable compostura diplomática, la reunión de los representantes de las potencias aliadas en Petrogrado trasuntara a pesar suyo intimidades selectivas que la generalidad de los parciales del gobierno han estimado favorables a Korniloff. Huelga decir que, en cuanto a acusación, ella carece de toda base formal; y los aludidos diplomáticos así lo acaban de manifestar. Según ellos, la gravedad de los acontecimientos les obligaba sencillamente a tomar un acuerdo; y hecho esto, se limitaron a ofrecer su mediación, para evitar que el desencadenamiento de la anarquía acabara de desplomar por el declive del desastre a la nación moscovita.

PETROGRADO, septiembre 14 — El general Alexieff ha pedido al general Korniloff que le entregue el mando de sus tropas.

—La agencia oficial anuncia que la intentona del general Korniloff fracasó. Su ejército y su cuartel general se rindieron.

El ministro del trabajo, M. Shobeleff ha publicado la siguiente declaración:

"La aventura del general Korniloff ha fracasado definitivamente, y el cuartel general de su ejército se ha rendido".

El miércoles a las 6 de la tarde el jefe del gobierno, señor Kerenski, hizo las siguientes declaraciones al corresponsal de la United Press:

"El general Korniloff está ya preparado para rendirse. El general Alexieff y el coronel Verchovski forman una brillante combinación que asegura la solidaridad entre el gobierno y el ejército.

"Los comités de soldados tendrán el contralor en los negocios internos de su batallón únicamente, y no intervendrán para nada en las cuestiones estratégicas".

Anteanoche el ministro de hacienda señor Nekrasoff, declaró que el general Ruzski comandará el frente norte, el general Dragomiroff el frente oeste, y que el general Diederichs será nombrado jefe del estado mayor.

Se publicó una información de Petrogrado, la que anuncia que el señor Kerensky se puso al frente del ejército y partió al encuentro de las tropas del general Korniloff antes de que éstas lleguen a la capital.

LONDRES, septiembre 14 — Se dieron a la publicidad las cifras que arrojan las estadísticas sobre las importaciones y exportaciones del Reino Unido durante el mes de agosto último.

Según esos datos, las primeras ascendieron a 100.567.416 libras esterlinas, y las segundas a 49.803.715 libras esterlinas.

PIDAN **COGNAC BERGER** ES DE LOS MEJORES

JOSE BADANO

ANCHORENA 556 Union Telef. 2968 Mitre
BUENOS AIRES Cooperativa 200 Oeste

Dirigir correspondencia a: Sucursal de Correo 15. Casilla 14

MERCADO DE ABASTO PROVEEDOR

PAPAS Importadas de Norte América, clase **"LONG ISLAND"** especial para semillas
Resultados sorprendentes en dos años de plantaciones en Mar del Plata y Dionisia.
Venta permanente por mayor de papas clase **"EARLY ROSE"**, francesa y alemana para semilla y consumo; libre de heladas y pasmadas. Frutas, verduras, legumbres, semillas y mercaderías en general. Ajos morados de Chile para semilla, cabezas de 30, 40 y 50 gramos cada una

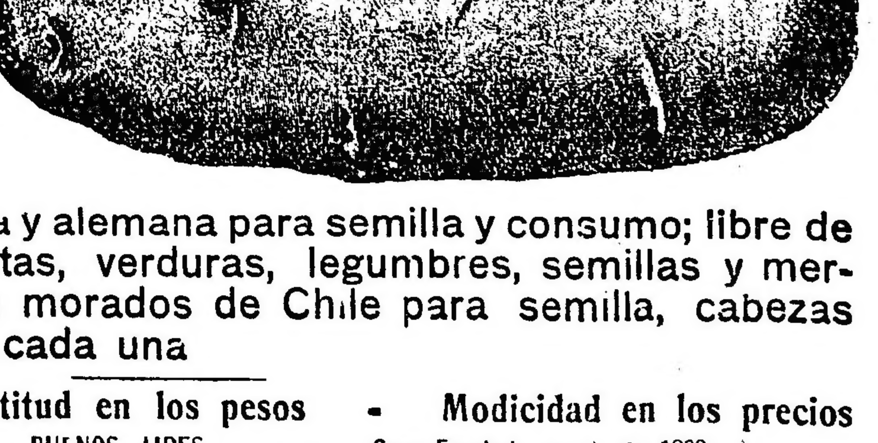

Casa de confianza - Exactitud en los pesos - Modicidad en los precios

Direccion Telegráfica BADANO - BUENOS AIRES · Casa Fundada en el año 1899

ECOS PARLAMENTARIOS

SESION EN AMBAS CAMARAS

Para asegurar el transporte de la cosecha y nuestra provisión de combustible

Minuta de comunicación del senador Crotto

La concesión Vickers; reforma parcial de su ley

Ampliación de los fondos para las obras del puerto de Quequén

Palabras del ministro doctor Torello

Regulación de honorarios de oficio

MOCION DE PREFERENCIA Y RENUNCIA ACEPTADA

Continúa las discusión de las reformas al código de minería

Al iniciarse la sección pública de ayer del senado, bajo la presidencia del doctor Luna y después de aprobarse el acta de la sesión anterior y de darse cuenta de los asuntos entrados y despachados de comisión que tuvieron su correspondiente destino, fundó largamente el señor del Valle Iberlucea una moción compuesta de dos partes: la primera para que, a partir del día 15 del corriente, se celebraran sesiones diarias, de 3 a 8 de la tarde y la segunda para que la cámara en comisión considerara los siguientes asuntos:

1) Sobre representación parlamentaria con arreglo al censo de 1914; 2) libre importación del azúcar; 3) Código penal; 4) pago de salarios; 5) ley del hogar; 6) ley de cabotaje.

Los señores Crotto, Olaechea y Alcorta y Patrón Costas dan informes del estado en que se encuentra el estudio de ellos y el señor Roca advierte por su parte que el senado está casi al día, por lo cual no encuentra urgencia en apelar a las reuniones diarias.

Agregando algunas consideraciones a la opinión ya expuesta sobre el particular, dice todavía el

Sr. Crotto — Yo he de votar en contra de la moción del señor senador por la capital, para que se trate asuntos de tanta importancia en comisión, yo creo que es indispensable que las comisiones del senado se expidan...

Sr. del Valle Iberlucea — Son asuntos que conocen perfectamente todos los senadores.

Sr. Crotto — No acepto ese argumento, pues creo que es a la inversa: creo que algunos de esos asuntos, entre ellos el referente a las reformas del código, no lo conocen bien los señores senadores; son contados los que tienen conocimiento preciso de él...

Sr. del Valle Iberlucea — Hacen diez años que están a la consideración del congreso.

Sr. Crotto — Los muy estudiosos como el señor senador por la capital, estarán enterados, pero la generalidad no se encuentra en las mismas condiciones. Se trata de un proyecto de reformas al código que altera fundamentalmente toda la legislación.

Sr. del Valle Iberlucea — En un sentido progresista.

Sr. Crotto — Será todo lo progresista que se quiera, pero no podemos votarlo progresivamente, como el señor senador lo quiere.

Sr. del Valle Iberlucea — Pero urgentemente lo podemos votar.

Sr. Presidente — Deseo saber si ha sido apoyada la moción.

—Apoyada.

Sr. del Valle Iberlucea — Se puede votar en dos partes.

Contra dos votos se rechaza la moción, tanto en una como en otra parte.

El transporte de la cosecha—

En seguida el señor Crotto presenta la siguiente minuta de comunicación:

"El honorable senado vería con agrado que el P. E. iniciase las gestiones que considere más conducentes con objeto de asegurar el transporte de la actual y próxima cosecha a los mercados de consumo extranjero".

Al fundarla, dice su autor, el

Sr. Crotto — Pido la palabra.

Acaso pareceria, señor presidente, extraño, dada las vinculaciones que tengo con el poder ejecutivo, la presentación de esta minuta; pero me ha parecido que lo que podría decirse en privado también puede significarse en público, por cuya causa la he presentado.

La situación por que atraviese la república no deja de ser grave, y ella en vez de tender a mejorarse con el tiempo más bien tiende a empeorarse dada la situación mundial.

Es indiscutible que en esta emergencia todos debemos tratar de encarar con serenidad y energía los diversos problemas a que estamos abocados. Con estos elementos es posible que a algo lleguemos en definitiva. En la actualidad, señor presidente, esperamos una gran cosecha: es indudable que esta gran cosecha puede tener un buen resultado para el país, siempre que los ojos vigilantes del gobierno estén sobre ella y prorendan a que no se malogre. Si efectivamente la república sigue, como todo lo hace esperar, una gran recolección de cereales y si tuviéramos el medio de que ésta se transformara en millones, es indudable que mucho se habría hecho para aliviar la crisis que nos agobia.

Escasez de bodegas y falta de tinglados—

Pero la cosecha está expuesta a fracasar, porque existe en el mundo una sensible escasez de bodegas y porque hay también una irregularidad en el arribo de barcos a nuestro puerto. No es un misterio para nadie que los agricultores han tenido muchos malos años y si no malos, por lo menos irregulares, y que debido a esta circunstancia, es grande la falta de tinglados y de galpones que existen en la república para almacenar los granos. Así muchas veces hemos visto que aun con cosechas pequeñas se encontraban en los depósitos de las estaciones de los ferrocarriles, gran número de bolsas completamente a la intemperie. Entonces, señor presidente, los agricultores que van a producir esta gran cosecha que esperamos, se van a encontrar con un grave problema por delante, una vez colmados los depósitos que existen en las estaciones, no van a tener, digo, los recursos necesarios y deberán mandarlos directamente a los puertos de embarque. De lo contrario sería exponerlos a la intemperie. Esto daría por resultado un desástre, en el caso de que en oportunidad no pudieran hacer el transporte a esos puertos por no existir las bodegas correspondientes.

Para evitar un estado de cosas semejante, que en realidad puede acontecer, se impone la necesidad de la intervención de la acción gubernativa. Y se impone tanto más en este caso en que todos los colonos de la república han sido instados a sembrar mayor número de cereales, y han sido instados por el mismo gobierno de la nación, por las corporaciones que existen en la república y por los propios ferrocarriles, para que sembraran un área mayor, halagándoles con que el trigo se convertiría fatalmente en oro. En consecuencia, existe moralmente la obligación, tanto para los ferrocarriles como para las corporaciones y aun para el gobierno, de propender a que no se malogre este gran esfuerzo. En consecuencia, cualquier despreocupación en este sentido sería en realidad dolorosa y al mismo tiempo culpable.

Otro inconveniente que he mencionado al empezar esta exposición, es la irregularidad de las bodegas, es decir, que hay momento en que no las tenemos en nuestro puerto y otros en que vienen en abundancia. Esto produce una verdadera anormalidad en los precios, resultando los beneficiados único y exclusivamente los acaparadores que sabiendo que no existen la toman a bajo precio en detrimento del productor.

Escasez de granos y su mayor consumo—

El resultado de la inestabilidad de los precios viene a ser el azote de los especuladores y la ruina de los colonos. Tanto la pérdida del grano como sus fluctuaciones serán un mal no solamente para los productores, sino también para los consumidores, desde que el consumo del grano ha aumentado considerablemente en el mundo.

Hoy en día, señor presidente, existe mayor consumo de él por cuanto el aldeano y el obrero de los países europeos, transformado en soldado, exige una alimentación mejor y mayor de la que en realidad gastaba cuando se encontraba en sus montañas o cuando se encontraba actuando individualmente. Y es lógico, señor presidente, porque desde que se le tiene dispuesto para el sacrificio, lo menos que se le puede hacer es alimentarlo bien.

De manera pues, que hay ahí una causante de mayor gasto de grano. Existe por otra parte, el reverso de la medalla, la disminución enorme en la producción de los países beligerantes por cuanto todos aquéllos hombres que han sido empleados como soldados o que han sido empleados en la fabricación de municiones, en realidad han dejado de producir cereales y el trabajo de las mujeres no ha alcanzado a cubrir el trabajo de los hombres. He aquí pues, una doble causal de carestía a la que es posible añadirle una tercera, que son los siniestros marítimos productos por la guerra mundial.

Todos éstos factores, señor presidente, hacen ver de un color poco claro el porvenir. Estados Unidos que es el país que podría exportar mayor cantidad de grano, no tienen en realidad los elementos suficientes para poder afrontar una situación semejante. Recuerdo haber leído un informe de un distinguido profesor de la Universidad de Chicago, en que manifestaba que Norte América en obsequio de sus aliados empezaría por no comer dos días durante la semana y añadía que era indispensable que en ese país se sembrara un tercio más de lo que se había sembrado en los años anteriores y que así mismo con ésta cantidad de cereal y aún cuando dejaran de comer dos días por semana, no alcanzarían a producir los elementos suficientes para el consumo que demandaban las potencias aliadas.

Entonces lógico es, señor presidente, que tanto los beligerantes como los neutrales vuelvan los ojos hacia nosotros, hacia éste país que es en definitiva, el único que puede salvar o aproximarse a la salvación de la situación.

Planteada así la cuestión, se ve que existe un axioma que es este: la necesidad nuestra de exportar los cereales está en razón directa a la necesidad que tienen de importarlos las naciones de Europa.

Entonces, señor presidente, si existen dos términos tan correlativos, si de nuestra parte tenemos tanta necesidad de exportar estos artículos y de la otra tanta de importarlos, porque es condición de su existencia, parece que de suyo se imponen gestiones diplomáticas para de esta manera poder convenir en tal solución, dentro de la cual existen intereses concordantes.

El envío regular de barcos—

El problema, señor presidente, puede solucionarse en parte con el envío regular de barcos, pero con este problema está también estrechamente vinculado otro. Es común ver en los diarios de esta capital, que tal día llegó de tal puerto un buque en lastre y que tal día sale por ejemplo a Calcuta de nuestro puerto, en lastre, un buque para buscar arpillera o algunos artículos semejantes. Estos hechos, señor presidente, también deben de preocupar la acción gubernativa, porque en realida hay un perjuicio positivo para el país en que un buque salga de aquí en lastre, porque ese flete vendrá a encarecer las mercaderías y porque además sería fácilmente aprovechable para sacar de aquí una cantidad dada de productos.

No me parece, pues, que tratándose de hechos de esta naturaleza, estaría bien que nos cruzáramos de brazos sin tomar medida alguna. No, señor presidente; si no las tomáramos y esperáramos los remedios del tiempo, no los conseguiremos, porque el tiempo no puede remediar lo que necesita una solución inmediata.

Tal vez podría adoptarse el temperamento de nombrar una comisión de especialistas para que aconseje las medidas en cada caso, siendo posible llegar a algunas soluciones en muchos de ellos; pero yo no hago, señor presidente, en este momento, sino plantear la cuestión, convencido de que muchas veces plantearla es resolverla.

Necesidad del combustible—

Merecen, señor presidente, un capítulo aparte aquellos barcos que vienen vacíos a nuestros puertos. En realidad el que vengan en lastre estos barcos ni conviene a los países que los mandan, porque siempre está en el interés de ellos que los productos de sus respectivos mercados tengan colocación, con lo que se favorece su balanza comercial, ni conviene tampoco a nuestros intereses, porque la mayor suma que se paga de flete por el barco es tanto menos que obtienen nuestros productos al ser exportados. Pero es que aun existe otro problema. Nosotros estamos careciendo en forma alarmante de una cantidad de artículos que nos son absolutamente necesarios y entre ellos está el carbón, y me parece que nosotros tenemos que hacerle entender a los gobiernos extranjeros que no podríamos cumplir con el deber de humanidad de proporcionar el mayor número posible de cereales a Europa, sino tenemos en nuestras manos el carbón suficiente para desarrollar nuestras energías, a fin de que los productos de los agricultores lleguen a los puertos de embarque. Nosotros necesitamos imprescindiblemente carbón.

La leña es insuficiente, porque ocupa un espacio tres veces mayor que el carbón y principalmente, porque faltan los elementos necesarios para el transporte y para llevar en las carboneras en cantidad suficiente para poder transportar nuestras cosechas desde los puntos de producción hasta los puertos del embarque.

En efecto, señor presidente, comentando en cifras estos hechos, tenemos que la estadística de ferrocarrilas de 1913, y tomo por punto esta estadística, porque siempre se publica con atraso, a pesar de que la ley 2873 dice que se debe tener al día; el consumo de carbón en ese año ha sido de 1.443.000 toneladas y el de la leña de 466.000 toneladas. La leña era empleada en aquel entonces para aquellos ramales que estaban muy distantes de los puertos en los ferrocarriles de trocha angosta. De manera, señor presidente, que se necesitaría, más o menos, 2.000.000 de toneladas de carbón para poder en realidad hacer el servicio de transportes de los productos. Además de estos, se necesita en plaza todo el carbón necesario para los tranvías, para la calefacción, para la iluminación, y en resumidas cuentas para el desarrollo de todas las energías que requiere la industria. Se ve, pues, que necesitamos una cantidad enorme de ese combustible y se tiene en cuenta que el poder calorífero del carbón es respecto a la leña como 3 a 1 y que la relación de volumen es de 1 a 2. Se ve, entonces, que será imposible traer a nuestros puertos los productos de la cosecha si no tenemos el indispensable. Que, en consecuencia, por esta razón estamos amenazados de que la producción se afecte y hasta inutilice y que lo que esperamos que pueda llenar nuestras arcas con millones y millones sea simplemente un sueño que nos forjamos.

Entonces, me parece, que nada más conveniente que hiciéramos sentir a naciones amigas, como son Inglaterra y Norte América, que os de alta conveniencia para ellas, que no salgan buques de allí en lastre sin que vengan sus bodegas llenas de carbón, porque lo necesitamos imprescindiblemente para poder llevar a nuestros puertos los cereales que ellos necesitan para su alimentación. No creo que sería imposible un advenimiento respecto de un punto de ésta naturaleza con estas naciones amigas; y he creído que el mejor modo sería el de exteriorizar por medio de una minuta esta manifestación y que el H. Senado se dirigiera al P. E., diciéndole con cuanto agrado vería de que se tratara de solucionar el punto éste, en la forma que he indicado, haciendo que los buques que salieran de aquéllos puertos no vinieran sin traer carbón y que los que salieran de neustro país, fueran también cargados con cereales para ellos.

Es por éstas razones que he formulado ésta minuta, en la creencia de que ésta es la mejor manera de concretar mi pensamiento, y pido que se trate sobre tablas.

Después de discutírsela, con participación en el debate de los señores Linares Villanueva, García, Estéves, del Valle Iberlucea y González se resolvió pasar la minuta a estudio de las comisiones de agricultura y de negocios extranjeros.

Concesión Vicken—

Se pasó en seguida a la orden del día aprobándose el siguiente despacho de la comisión de obras públicas ya discutido, en la concesión Vickons para construir un astillero en el Río de la Plata:

Artículo 1.o. — Modifícase el inciso 1.o del artículo 6.o de la ley número 8868, en la forma siguiente:

1.o Los concesionarios constituirán una sociedad anónima con un capital de cinco millones de pesos moneda nacional oro sellado, dividido en acciones, de las cuales serán ordinarias las correspondientes a la mitad del capital mencionado, y las correspondientes a la otra mitad, serán preferidas gozando de un interés "ajo" de cinco por ciento anual "como única compensación de dichas acciones). Las primeras serán totalmente suscriptas por la sociedad concesionaria y las segundas serán tomadas en su totalidad por el gobierno nacional, pudiendo entregar éste su parte de capital en efectivo o en títulos de deuda externa "a la par", de cinco por ciento de interés, y uno por ciento de amortización acumulativa.

Si las utilidades fueran insuficientes para cubrir el dividendo preferencial, el saldo adeudado será pagado con los beneficios de los años subsiguientes, sin interés por el retardo. Se considerarán utilidades o beneficios las sumas en que las entradas brutas excedan a los gastos realmente efectuados en la explotación del establecimiento industrial, exceptuando el fondo de reserva exigido por el código de comercio.

Art. 2.o — Autorízase al poder ejecutivo para que una vez normalizada la situación financiera, en su concepto, fije la fecha en que empezarán a regir nuevamente los plazos acordados por la ley número 8868.

Art. 3.o — Comuníquese al poder ejecutivo.

Obras del puerto de Quequén—

Con la presencia de los ministros de obras públicas y hacienda, señores Torello y Salaberry, se entró a considerar el despacho de la misma comisión, sobre ampliación de los fondos públicos destinados a las obras del puerto de Quequén.

Informó el señor Linares hablando a continuación para dar sus puntos de vista sobre el particular los señores Esteves, del Valle Iberlucea y Villanueva.

Dando la opinión del P. E. en el asunto en debate, dicena su turno el

Sr. Ministro de Obras Públicas — Pido la palabra.

Hay en las apreciaciones del señor miembro informante de la comisión un gran fondo de verdad y sobre todo los datos estadísticos con los del P. E. en razón de que emanan de las reparticiones que de él dependen. Efectivamente, la oficina de hidráulica ha dado esos informes, perfectamente fundados en estudios detenidos que ha practicado con todo cuidado y con todo interés para establecer la necesidad de construir la escollera y de construirla como medio de defensa de las obras realizadas. Esta repartición piensa que no obstante las ventajas que ofrece ese dragado por la gravitación a que acaba de referirse el señor senador por Tucumán, es conveniente como es necesario acelerar el trabajo llevando la escollera a las aguas hondas que en virtud de principios, hidráulicos, científicos, conocidos en razón de la profundidad determina una cierta intensidad en las corrientes y hace desde luego fácil el deshancamiento, que es el verdadero peligro que presenta ese puerto. Esto en cuanto a la faz técnica. El P. E. ha debido penetrarse de la gravedad de esta situación denunciada por aquella repartición técnica y fijarse mucho, si es el del caso aceptar las responsabilidades de inutilizar una obra que representa hasta ahora un gasto de cuatro millones de pesos oro más o menos; si se inutiliza esta obra por no prolongar la escollera que en definitiva y tal como lo aprecia la dirección de hidráulica daría la absoluta seguridad de que las obras realizadas hasta el presente tengan estabilidad.

La faz financiera del asunto—

Ahora del punto de vista financiero, el señor senador por la capital tiene razón, no es una obra de urgente realización, no es una obra que va a servir una zona económica intensísima, en su máximo de producción, en una palabra. En cuanto a esto el P. E. se encontraba perplejo para afirmar que pueda alcanzar no digo a redituar la suma que demanda el servicio de la deuda, ni mucho menos al cálculo bien hecho sobre un máximum de circulación de movimiento de ese puerto, apenas si daría el 2 y medio por ciento sobre los siete millones y medio que en definitiva demandaría la obra integral.

De manera que desde ese punto de vista es un reparo fundamental para el P. E. llevar adelante la obra, estando como es notorio que está el país en situación financiera difícil y que en consecuencia tampoco responde a una necesidad sentida, puesto que ya esa zona está bastante bien servida, aunque con tarifas un poco elevadas por el ferrocarril del Sud. Deja, en consecuencia, completamente librado al criterio del honorable senado, la resolución a adoptarse en este caso, reconociendo que hay fundamento para que la escollera se construya como medio de defender lo hecho hasta ahora y, sin embargo, hay que reconocer que del punto de vista financiero no es una de las obras de las que el poder ejecutivo pueda esperar un rendimiento que la haga apreciable.

Conservación de las obras—

Ahora se presenta esta otra faz: si esta postergación podrá llegar a ser perjudicial. De la información que he podido recoger en las oficinas técnicas, parece que un par de años las obras pueden conservarse tal cual están sin peligro de que el embancamiento aumente ni perjudique en forma grave lo construído hasta ahora.

Considerando, pues, de este punto de vista el poder ejecutivo no hace cuestión de esta sanción y aceptaría de buen grato si así lo resuelve la mayoría de la cámara, su postergación.

Sr. Villanueva — ¿No haciendo la escollera se conservarán las obras?

Sr. Ministro de obras públicas — No hay un peligro inmediato de embancamiento: hay siempre peligro, pero está detenido con lo que acaba de señalar el señor senador con el informe que en mi presencia le ha dado el ingeniero Canale. Está defendido por esa corriente que por gravitación va haciendo una especie, sino de dragado, por lo menos de defensa de un mayor embancamiento.

Tierras y azúcar—

Por lo interesante y sugestivo publicamos el siguiente diálogo suscitado a continuación:

Sr. García. — Pido la palabra.

Como la parte científica y técnica la ha resuelto el señor ministro con los informes que tiene y también la comisión que debe haber procedido a informarse bien, y como no soy ingeniero no entraré en ella, pero como se ha afirmado por el señor senador por Tucumán que no es ingeniero ni técnico...

Sr. Estévez. — Pero que no tengo negocios ni tierras que puedan valorizarse con ese puerto, que ha nacido de intereses privados y en el que la nación ha invertido muchísimos millones.

Sr. Villanueva. — No tengo yo, que la he defendido, puedo asegurar que no tengo allí un palmo de tierra.

Sr. Estéves. — No señor. Tengo la declaración...

Sr. García. — Usted es muy inocente. ¿Qué quiere decir que no tiene tierras? ¿acaso las tengo yo en el Quequen? ¿Y no tiene el señor senador interés en el azúcar que está pesando desde hace 40 años en el país, y nadie le ha impedido que hable de ella ésta cámara...

Sr. Estéves. — Yo no tengo negocio de azúcar.

Sr. García. — ...el azúcar que está pesando como he dicho, desde hace 40 años y la estamos pagando nosotros los del litoral...

Sr. Estéves. —Vote en contra, pero no se deje sugestionar.

Sr. Presidente. — No pueden dialogar los señores senadores.

Sr. García. —Pero no es parlamentario, señor presidente, que se hagan alusiones de esa especie. ¿Con qué derecho dice el señor senador que no tiene tierras? ¿Quiénes son los que las tienen? Yo tengo más derecho que él para decirle que está inhabilitado para hablar del azúcar, y vive eternamente hablando de ella.

Sr. Estéves. — Yo defiendo aquí a mi provincia...

Sr. García. — ¡Estoy hablando yo!

Sr. Estéves. — ¿Cuántas veces he hablado yo del azúcar?

Sr. García. — ¡No me interrumpa! ¿Acaso yo lo he interrumpido cuando Vd. ha hablado sobre puertos sin saber un palote de puertos? Las observaciones que ha hecho son las siguientes: ha comparado a Bermejo, un río del Chaco, un río de bañados que muda diariamente de cauce, a un río de cauce sólido que marcha entre tosca, que sale al mar, que es de naturaleza opuesta, con el Bermejo, que es un río especial, un río que muda, como he dicho, todos los días de cauce y que sale a otro río. Comparar esto, señores senadores, es realmente inocente, como es el señor senador.

Sr. Esteves — No se dirija a mí.

Sr. García — Permítame...

Sr. Esteves — ¿Ya va a volver a hablar sobre el azúcar otra vez? (Risas).

Sr. García — No he oído.

Sr. Esteves — Le pregunto si va volver a hablar de azúcar.

Sr. del Valle Iberlucea. — Del azúcar hablaremos el sábado.

Sr. Presidente — Tiene la palabra el senador por Buenos Aires.

Sr. García — El río Quequén es un río de ribera y solamente hay médanos en la costa del mar, como en toda la costa marítima de la provincia de Buenos Aires.

Lo que deseaba es que no quedara la cámara bajo la impresión de que ese río es comparable al Bermejo. Este es un río de cauce profundo, de cauce fijo. Donde existe el puente del Quequén hay un salto de 10 o 12 metros y no se necesita ser científico para saber que donde hay saltos hay profundidad. Como todos los ríos que salen al mar, las corrientes que arrastran las arenas, la del flujo y reflujo forman lo que se llama la barra, estableciendo dos terraplenes que se prolongan hasta llevarlo hasta el fondo del mar.

Nada más.

Sanción definitiva de la ley—

El señor del Valle Iberlucea hizo una moción de aplazamiento del asunto que no prosperó, votándosele favorablemente.

En particular se la introdujo como modificación la rebaja a un millón, de la partida primitiva.

Dice así en su texto:

Artículo 1o. — Amplíanse en un millón de pesos oro sellado los fondos públicos destinados a la terminación de las obras del puerto de Quequén, de acuerdo con los términos de la ley número 5705.

Art. 2o. — La ampliación a que se refiere el artículo anterior se destinará a prolongar las escolleras y demás obras complementarias que el poder ejecutivo repute convenientes para la terminación del puerto y su utilización como puerto de ultramar

Estas obras no podrán tener principio de ejecución hasta tanto el poder ejecutivo no apruebe los planos y presupuestos definitivos de las mismas.

En seguida se levantó la sesión.

SESION EN DIPUTADOS

En la sesión de ayer de la cámara de diputados, el señor Reiber presentó el siguiente proyecto de ley:

Todo juez o tribunal, al dictar sentencia definitiva, en cada instancia, practicará de oficio la regulación de los honorarios, de todos los que hubieren intervenido en la instancia representando o defendiendo a las partes, y actuado o desempeñando una comisión cualquiera, sin perjuicio de que pueda practicarla antes a solicitud de parte interesada.

Cuando un particular se defienda por sí mismo y haya condenación en costas, se le regulará su trabajo por vía de indemnización, siempre que lo solicite al iniciar su gestión.

Las regulaciones que practiquen los jueces federales de sección o los jueces letrados de los territorios, serán apelables para ante la Cámara Federal respectiva, con excepción de las inferiores a quinientos pesos, que son inapelables. Las regulaciones de las Cámaras y de la Suprema Corte, son inapelables.

El pago de las costas podrá ser exigido por vía de apremio contra el que mandó hacer el trabajo o contra el condenado en ellas, por sentencia firme, a opción del acreedor.

Las precedentes disposiciones son también aplicables a los tribunales ordinarios de la capital federal.

Deróganse todas las disposiciones que se opongan a la presente ley.

El autor del proyecto lo fundamenta con estas consideraciones:

Este proyecto tiende al ideal buscado siempre en toda doctrina sana de procedimientos iniciales, o sea, a evitar lo más posible dilaciones y gastos.

En lugares como la capital federal, no se siente tanto la urgencia de esta necesidad, porque la mayoría de los clientes residen en la misma ciudad, lo que facilita las notificaciones y trámites previos a la conformidad o disconformidad en las regulaciones; pero en otros tribunales provinciales, cuya jurisdicción se extiende a remotos pueblos y hasta a los territorios nacionales, las regulaciones de honorarios dilatan la liquidación de los asuntos y hasta originan nuevos pleitos que recargan el trabajo de los magistrados, fomentan el curialismo parroquial y entorpecen la marcha hacia el ideal de la simplificación de la justicia.

En los tribunales donde no rige el procedimiento que propongo en mi proyecto, la regulación de honorarios, hecha por el secretario, por ejemplo, produce una larga peregrinación de oficios de notificación, al través de la extensa jerarquía de funcionarios hasta dar con los clientes que deben ser notificados. Todo esto para que, como generalmente sucede, las partes estén disconformes y la Cámara o el juez respectivo resuelvan en definitiva, que es lo que debería haberse hecho al dictar la sentencia de la instancia.

La reforma que propongo, está ya implantada en algunas provincias, dando un resultado práctico que es lamentable no se esté aprovechando en las jurisdicciones federales.

Sanción moral—

El diputado Lagos pidió una sanción moral de la cámara para recriminar los actos cometidos en perjuicio de la propiedad privada de súbditos alemanes residentes entre nosotros, cuyos comercios han sido atacados y destruídos, lo que no traduce por cierto el grado de cultura que hemos alcanzado.

Por su parte, dice hablando del mismo asunto el

Sr. Mihura. — Pido la palabra.

Yo lamento, señor diputado, — ¡cómo no he de lamentar! — los sucesos de violencia a que se ha referido el señor diputado Lagos; pero es tan grande mi indignación por la revelación diplomática recientemente publicada, se ha sentido tan hondamente sublevado mi espíritu de argentino por la ofensa inferida a nuestro gobierno en la persona de su digno ministro de relaciones exteriores y por aquello de hundir buques de nuestra bandera, sin dejar huellas, que francamente, los hechos ocurridos ayer en esta capital me indignan mucho menos. Al fin se trata únicamente de destrozos materiales, mucho menos graves que la enorme ofensa inferida a nuestro país y por la cual el pueblo de la capital en un movimiento espontáneo, que por cierto no aprueba, pero que me explico, ha recorrido sus calles como un acto de protesta y de indignación.

Van ya para cinco o seis días que el gobierno de Alemania conoce las revelaciones a que ha hecho referencia y todavía no tenemos de aquel gobierno una sola palabra de desautorización por la ofensa y maquinaciones inauditas de su representante en la Argentina.

Por estas razones y por estos sentimientos míos, no participo de las palabras que acaba de pronunciar el señor diputado Lagos y no repruebo la forma enérgica en que lo ha hecho el señor diputado, por más que desautorizo los actos producidos.

Nada más.

El señor Agote encuentra que el asunto ofrece dos fases distintas: la cuestión diplomática que se está tramitando en estos momentos y la de orden policial, respecto de la cual debemos de desear — dijo — que se tomen las medidas del caso. Con estas manifestaciones que creyó suficientes pidió se pasara directamente a la orden del día.

Así se hizo.

Moción de preferencia—

A moción del señor Paz se resolvió tratar inmediatamente después de los despachos de la comisión especial de legislación ferroviaria los de obras públicas que han tenido recientemente entrada en la cámara.

Renuncia aceptada—

El señor Bravo que formaba parte de la comisión especial investigadora del policlínico General San Martín reiteró su renuncia como componente de ella, siéndole aceptada. Al explicar esta determinación se refirió a la forma en que el despacho fué redactado, después de un detenido estudio de los antecedentes y de su documentación hecha de parte de los señores Bonastre y Nicolás Avellaneda, mientras a él se le negaba el permiso de llevar el despacho a su casa para examinarlo. Tal cosa se debía — dijo el señor Bonastre — a que el despacho fué entregado a la cámara y pertenecía ya a ella.

Reforma del código de minería—

El resto de la sesión se dedicó a la prosecución del debate en el proyecto de reformas al código de minería. Hablaron rectificándose mutuamente y exponiendo de nuevo sus puntos de vista sobre el particular los señores Aranciba Rodríguez, en su carácter de miembro informante que se había despachado, y Moreno (R.) Quedó con la palabra el señor Dickmann que quiere hablar sobre el asunto para fundar su voto.

EXPORTACION DE CARNE

El frigorífico La Blanca ha cargado en el vapor Leitrim, para El Havre, 4000 reses de carneros y 10.768 cuartos de vacunos congelados.

El frigorífico Armour ha cargado en el vapor "Highland Pride" para Londres, 1841 reses de carneros congeladas, 1202 de cordero id y 2228 cuartos de vacunos chilled congelados.

Instrucción pública

MUSEO ESCOLAR "SARMIENTO"

Hoy por la tarde se realizó en este local la cuarta reunión en la Sala de los Niños, dedicada por la directora "ad honorem", señorita María A. Torrá a la escuela superior Wenceslao Posse, que dirige la señorita María E. Arana.

DEVUELVO EL IMPORTE

de todo trabajo que no sea satisfactorio.

Mi especialidad en la materia, me exime de gastos de intermediarios, condición que permite la modicidad de mis precios.

A GARBARINO — OPTICO TECNICO

283, ESMERALDA, 288

Examino la vista con la mayor prolijidad, sin alterar los precios en la mercadería.

ANTEOJOS ENCHAPADOS CON CRISTALES DE LA MEJOR CALIDAD PARA VISTA CANSADA, DESDE $ 8

MAC MARIO

EL HUERFANO DEL REGIMIENTO

—Mi padre... ha ido tal vez demasiado de prisa... pues hablando con el señor Rouvaire he comprendido que si Silvano ha hecho algunas cosas indebidas, algunas irregularidades... fué sólo por no inscribir todas las sumas que ha pagado... lo que no le permitió justificarse en segunda.

—¿Pero tú le defiendes?

—No puedo olvidar que Silvano era el hijo del mejor amigo de mi padre, y que vivía con nosotros, hacía tanto tiempo, que le considerábamos como de la familia...

—Sí... no digo... Mas, en fin, tu padre ha hecho bien de todos modos.

—Se ha creído robado.

—¡Toma! En su lugar, cualquiera...

—¡Es igual! Yo no puedo impedirme de compadecer a ese pobre muchacho.

—En fin, ¿qué es lo que te dice?

—Espera... Voy a leer su carta.

Y bajo pretexto de aproximarse a la ventana para ver mejor, se apartó de su madrina que continuó sentada en su butaca.

Silvano había concebido su carta con habilidad en previsión de que ésta podría ser leída por otras personas a quienes Roselina tal vez se viera obligada a mostrarla. Tuvo aquella prudencia por la ignorancia en que se hallaba de lo ocurrido en casa del señor Spéraudien y no sabiendo en qué condiciones se encontraba Roselina, a quien no tuteaba, guardándose de hablarla de su amor.

Silvano calculó que ésta comprendería las razones de haber obrado así.

Para expedir su carta hubo de recurrir a los medios que tan frecuentemente se emplean entre los detenidos de las prisiones militares. A tal efecto se valió de un individuo de la guardia, quien mediante dos francos que aquél le entregó, cumplió el encargo de depositar la carta en el correo.

La señora Gros esperaba que su ahijada la diera lectura del contenido de la carta.

Roselina se apercibió de que podía leerla, y comunicó el contenido a su madrina.

Comenzaba Silvano manifestando que se dirigía a la hija del hombre cuya muerte deploraba con toda su alma y para el cual no había cesado su cariño, a pesar de la acusación injusta que lanzara contra él.

Explicaba después cuánto debía al señor Spéraudien, y cómo se justificaba la distracción de fondos de que se le acusó, por el pago de sumas elevadas que hubo de dedicar a gastos inesperados y de naturaleza tan delicada que no quiso revelar desde un principio.

Añadía, que no creyó ser culpable al hablar así por cuanto era interesado en los beneficios de la casa y seguramente al hacerle su liquidación resultarían sumas importantes a su favor.

Aquella acusación no le preocupaba, pues tenía la seguridad de poder justificarse; pero quería dar aquella explicación a la hija de su bienhechor, porque si las apariencias parecían condenarle, no quería que ella le considerase como un ladrón y le retirara su amistad, que siempre le había demostrado; amistad que le sería aun más preciosa ahora que no tenía más que a ella a quien poder dirigirse.

Después explicaba Silvano aquella inculpación de desertor bajo la cual se encontraba, diciendo que se trataba de un error fatal, pues había creído hallarse enteramente liberado por enfermo, cuando sólo le habían concedido un permiso temporal para reponerse. Su preocupación, con tal motivo, era grande, pues veíase sujeto a consejo de guerra que condena inexorablemente sobre el hecho material, sin escuchar razón alguna que pudiera hacerse valer.

Terminaba Silvano suplicando a Roselina no le abandonara, puesto que no tenía en el mundo más que su amistad, y pidiéndola hiciera cuanto pudiera, ahora que ello era de su incumbencia como única heredera de su padre, para que se le enviara algún dinero después de arreglada su cuenta de participación, lo que le permitiría hacerse defender por un buen abogado. También la rogaba pusiera cuanto estuviera de su parte para levantar aquella acusación de robo que produciría muy mala impresión en los jueces militares ante quienes debía comparecer.

Si la señora Gros hubiera estado sola, entregada a sí misma al tomar conocimiento de aquella carta, seguramente no hubiera creído una palabra de cuanto decía Silvano Sénas para justificarse en aquellas cuatro páginas de fina y apretada escritura; pero había escuchado la lectura hecha por Roselina, cuya voz había sabido poner de relieve los pasajes esenciales, por conmovidas entonaciones. Adoraba a su ahijada con mayor ternura que lo hubiera hecho su propia madre, y cegada por su cariño no veía más que por los ojos de Roselina.

—Verdaderamente... Si lo que ese pobre muchacho dice es cierto, debe compadecérsele — exclamó.

Sin saberlo era arrastrada por Roselina, quien continuó con gran calor la defensa de Silvano, tanto en la parte referente a la acusación de robo que sobre él pesaba, como respecto de la inculpación de desertor que se le dirigía.

—Sí, es una gran desgracia para él—dijo la excelente señora.

—¡Son tan severos esos consejos de guerra!

—¿Y qué podemos hacer por ese pobre muchacho?

—No sé—dijo Roselina. —Sería preciso ver a alguien que nos informase...

—¿A quién?

—A un abogado... o bien a un oficial... yendo a casa del general podríamos tener noticias, saber lo que se puede hacer por él.

—Sí, quizá sea el medio mejor.

—Pero, ante todo, convendría mandarle dinero para que no sufra demasiado en la prisión y pueda procurarse lo que necesite.

—Claro está.

—¿Recibiría mi carta si le escribo?—preguntó entonces Roselina o he oído decir que los presos no pueden recibir más correspondencia que la de su familia.

—Yo lo creo así también... Pero informándonos, sobre todo lo demás, podremos saber lo que se puede hacer.

—Tienes razón; lo más sencillo y más urgente a la vez, es ver a una persona que pueda informarnos. Mañana mismo iré con Anita, ¿no es verdad?

Al día siguiente y después de tomar el chocolate, salió con Anita para poner en práctica lo que entre ambas habían resuelto en largo conciliábulo que sostuvieron la noche anterior.

Tomaron un carruaje y se dirigieron al palacio de justicia a fin de procurarse la dirección de un abogado, pues Roselina quería pedir consejo primeramente a una persona entendida que podría dirigirla en lo que quería, ahorrándola muchas gestiones.

En el mismo peristilo del palacio se dirigieron a un caballero que salía, llevando bajo el brazo una cartera negra.

—Usted dispense, caballero — dijo Roselina, — ¿dónde podría dirigirme para obtener la dirección de un abogado?

El hombre había saludado atentamente al verse interpelado por aquellas señoras.

Era un viejecillo, vestido con pulcritud, cuya expresión no podía ser más atrayente y bondadosa.

—¿Qué abogado, señorita? — preguntó.

—No sé... No conozco a ninguno.

—¡Ah, vamos! ¿Tiene usted necesidad de un abogado para algún asunto?

—Sí, señor.

—Podré informarla a usted, pues yo mismo soy abogado.. y voy a mostrar a usted la lista de las direcciones de mis colegas.

Roselina se felicitaba de la feliz inspiración que tuvo al dirigirse a este señor que tan buena impresión la hizo desde el primer momento.

—Si quiere usted venir a mi despacho — dijo el buen señor, — está muy cerca de aquí... a dos pasos, calle de la Darse...

(Continuará).

ARTE Y TEATRO

GACETILLA

COLON

Esta noche en función extraordinaria a precios reducios se estrenaría a precios reducidos se estrenaría el acto de Mr. A. Bolm, música de Rimsky-Korsakoff, coreografía de A. Bolm, decoración de A. Anisfeld, vestuario de N. Goutchrova.

"L'apres-midi d'un faune", música de de Debussy, coreografía de W. Nijinsky, decorado de Bakst.

"Las mujeres de buen humor", baile en un acto, inspirado de una comedia de G. Goldoni, arreglado por V. Tomassini, coreografía de L. Massine, decoraciones de L. Bakst, pintadas por Sócrates, vestuario de L. Bakst.

Terminará el espectáculo con "Les silphides".

COLISEO

"La duquesa del Bal Tabarin", una de las mejores interpretaciones de la compañía Caramba, se repite esta noche.

OPERA

Esta noche se pondrá en escena la bella comedia de Benavente "Los malhechores del bien".

Se iniciará el espectáculo con la comedia en un acto de José Estremera "La cáscara amarga".

Mañana sábado se dará una representación de "Los intereses creados", siguiendo el programa trazado de ofrecer las obras de más aceptación del moderno repertorio español.

ODEON

Esta noche en segunda función de abono se pondrá en escena la brillante pieza en cuatro actos "Monsieur Beverley", de los autores franceses Georges Beir y Louis Vermeil, que recientemente ha hecho conocer en su versión castellana la compañía Díaz de la Haza.

El papel de protagonista, monsieur Beverley, estará a cargo del distinguido primer actor, señ or André Brulé.

Mlle. Regina Badet, interpretará el personaje de Ethel Standisch, principal figura femenina de la obra.

MARCONI

Esta noche descansa la lírica popular que dirige Marranti.

Mañana sábado volverá a cantarse "Il trovatore" de Verdi, con el tenor Pietro Novi, las sopranos Celina Badessi y Elvira Bossetti, el barítono Izal y el bajo Cairo.

FIGURAS DE LMARCONI

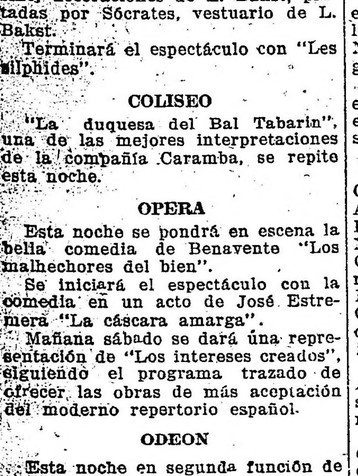

La soprano señora Celina Badesi, que fué muy festejada anoche con motivo de su beneficio.

El domingo en matinée se cantará "Aida", con Novi en el rol de Radamés y el martes, función extraordinaria a beneficio del bajo señor Carlos Carrera.

SAN MARTIN

Como se ha venido anunciando, esta tarde en matinée extraordinaria debutan la aplaudida tonadillera La Goya, los bailarines Los Iriondo y el cuadro cómico que dirige Arsenio Perdiguero.

Esta noche volverán a presentarse las mismas artistas, iniciándose el espectáculo con la comedia "El último Bravo" de García Alvarez y Muñoz Seca.

Mañana sábado se realizará una matinée extraordinaria a las 5 de la tarde.

MENUDENCIAS

Don Manuel Salvat, después de su accidentada vida de actor furtivo, ha vuelto al redil reconciliándose con el representante de la sociedad de autores extranjeros, al cual tantos malos ratos ha proporcionado burlando su acción tutelar de los intereses puestos a su cuidado.

Veremos hasta cuándo dura la escrupulosidad del actor, pues las reincidencias son lógicas en estos casos, a pesar de los pasajeros arranques de arrepentimiento y vuelta al buen camino.

Los actores tienen sus veleidades, máxime cuando hay dinero de por medio.

—Para mañana se anuncia en el Avenida el debut de la tiple Cabina de la Muela.

En el transcurso de una semana se ha anunciado y postergado cuatro veces su debut. ¿Precipitación de la empresa o informalidades de la actriz? Misterio.

Al principio se dijo que se presentaría con "Los cadetes de la reina"; hoy se anuncia con "La tirana", de Martínez Sierra. ¿No volveremos a tener otra nueva postergación de última hora? Y conste que no formulamos esta pregunta por la importancia limitada del debut, aun dentro de lo relativo al género y la compañía del Avenida, sino por la seriedad informativa en compromiso de una informalidad más.

—La compañía israelita, que allá en el apartado Olimpo — nos referimos al teatro — siente también, aunque extranjera, la sugestión del ambiente, ofrecerá una representación del drama de Berisso "Con las alas rotas".

A pesar de la poca trascendencia del hecho, que no constituye una revelación de méritos en la obra, no cabe duda que pueda satisfacer cierta vanidad a que no escapan los autores:

Calcúlese que hablando de su obra el autor, diga en un círculo de amigos: ¡Ha sido traducida hasta el hebreo!!

—Hoy debuta La Goya. En nuestro ambiente teatral, donde hay tan abundantes cultivadores del género, pasa una racha de aplastamiento. La presencia en Buenos Aires de la sostenedora triunfante de la tonadilla, despierta amargas decepciones. Rompe el nivel de tantas "eximias" afónicas y desabridas. Mientras el público la aplauda, habrá muchas "compañeras de arte" que renieguen de su voz, de su gracia y de su valor, que no ha temido a los submarinos, arriesgándose al viaje.

Calma; ya se irá. Entonces volverán a repartirse entre todas por igual el cetro de la tonadilla, que la simpática artista les arrebata por unos días. Al fin lo disfrutan casi todo el año.

NACIONAL

Sin variaciones el programa, pues el público sigue concurriendo en la medida de los deseos de la empresa.

En segunda "Stud La Painpa", de Giudice, Maroni y el maestro Scolati Almeida.

En tercera "Tiempos viejos...", de Mertens y el maestro Payá, recientemente estrenado con éxito.

En última se sostiene "Buenos Aires en cine", la aplaudida revista de Bayón Herrera, Schaeffer Gallo y el maestro Romani, y en vermouth "Retratos en colores", de Schaeffer Gallo y el maestro Carrilero.

BUENOS AIRES

Esta noche, en tercera sección, se estrena el saiente "San Juan degollado", original del escritor italiano Nino Martoglio, traducido y arreglado por Julio E. Escobar.

Esta obrita ha sido representada en Roma por la compañía que dirige el primer actor Angelo Musco, con sostenido éxito.

El reparto de ella es el siguiente: Don Agustín, Muiño; Doña Lola, Cornaro; Serafina, Poli; Francisco, Alippi; Don Carlos, Drames; Doña Prudencia, Catá; Horacio, Otegui; María, Rodríguez; Zulema, Borda; Concepción, De la Vega; Jefe del registro civil, Betoldi; El secretario, Montal; Pepe, Ramírez; Horacio, Coiro; Don Pepe, director de banda, Ronco; Doña Petrona, Martínez; María, Sánchez.

Completa el programa "S. E. don Agenor Saladillo", que ocupa las secciones vermouth y segunda de la noche.

En última, "El café de las broncas", sainete de Octavio Sargenti y el maestro de Bassi.

ARGENTINO

Esta noche en función de moda llega a su 32 representación consecutiva "El patio de los amores", la afortunada producción de Alberto Novión a que dan vida e interés Parravicini y los suyos.

La compañía descansa, pues aunque se tiene varias obras en carteras no se ensaya ninguna.

Al terminarse las representaciones de "El patio de los amores" que recién se producirá en octubre próximo a juzgar por la afluencia de público se realizará una función extraordinaria a beneficio del primer actor Florencio Parravicini con lo cual se iniciará una nueva serie de representaciones de "El tango en París", de García Velloso, uno de los más celebrados éxitos representativos del aplaudido cómico.

TEATRO NUEVO

Se activa la construcción del teatro nuevo al lado de la Opera y para cuya inauguración también se organizan con tiempo los elementos artísticos que actuarán en él.

Como es sabido, la dirección artística del mismo, estará confiada a Julio F. Escobar, y se lo piensa dedicar exclusivamente a espectáculos de opereta.

Se trata de un local espacioso y bien distribuído, construído de acuerdo con el confort moderno y que se incorporará a nuestros coliseos en buenas condiciones para imponerse.

Su inauguración es posible que se realice a mediados de noviembre con una compañía provisoria de operetas para la temporada de verano.

AVENIDA

Hoy en tercera sección se estrena el pasatiempo "Las morenas y las rubias", original de González del Castillo y Burgos, música de los maestros Quislant y Badia, que se ha venido anunciando desde hace tiempo.

Interviene en su representación todo el elemento de la compañía y se han pintado para su estreno decoraciones especiales, así como se lucirá nuevo vestuario.

Completan el programa en segunda el sainete de Muñoz Seca y Pérez Fernández "El marido de la Engracia" y en última la revista "De España al cielo".

En vermouth irá "Las cosas de García".

Mañana, como se ha venido anunciando, debutará la tiple señora Gabina de la Muela con la aplaudida zarzuela "La tirana" de Martínez Sierra y el maestro Lleo.

VICTORIA

Sin que decaiga el entusiasmo del público, llega esta noche a su décima representación, la interesante comedia "Monsieur Beverley", cuyo doble éxito artístico y de boletería satisface a don Manuel Díaz de la Haza y los suyos.

Con su representación esta compañía ha demostrado ampliamente que puede ofrecer espectáculos escrupulosamente artísticos a pesar de la modicidad de los precios.

El domingo en sección vermouth únicamente se dará una representación de la comedia de los hermanos quintero "La rima eterna", inspirada como se sabe en una de las más bellas producciones poéticas de Becquer.

VARIEDADES

Esta noche hace su presentación en el Empire Theatre la tiple española señorita María Santa Cruz, artista que ha actuado con éxito en diversas compañías lírica y que posee una bien tiembrada voz, excelente escuela de canto y sobresalientes condiciones de actriz.

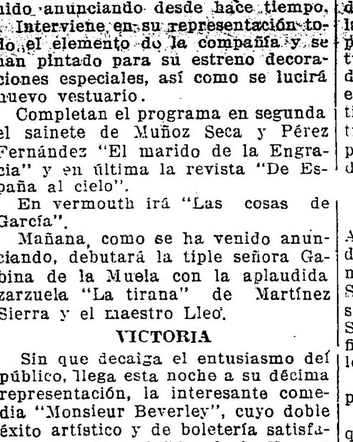

Señorita María Santa Cruz, conocida tiple que esta noche debuta en el Empire Theatre como canzonetista.

Es un elemento de positivo mérito artístico que se incorpora al elenco de este concurrido cine-teatro, donde indiscutiblemente ha de triunfar por sus condiciones.

—En el teatro Mayo debutan hoy las hermanas Electra, en sus números de bailes modernos.

—Esta noche hace su presentación en el Casino el original artista William Harcourt, que se anuncia con el significativo apodo de "El hombre que crece".

Ayer por la tarde se presentó ante un grupo de estudiantes de medicina y periodistas, especialmente invitados, demostrando ampliamente su extraordinaria facultad de crecimiento a voluntad. Hizo diversas demostraciones que dejaron plenamente satisfecha a la concurrencia.

También debutan hoy en el mismo teatro el equilibrista Hamy Aecor.

FILMS

En el teatro Esmeralda se pasará los días jueves y sábado la interesante película "El romance de Gloria". Consta de veinte series que se irán pasando a razón de dos por día

—"El conde Orsini" se pasará hoy simultáneamente en el American Palace y el Ideal. Mañana sábado por la tarde se dará una nueva exhibición en el Esmeralda.

—En el Empire Theatre se pasará hoy la interesante película "La muchacha de los 100 millones", interpretada por Mme. Murraq Mañana sábado se estrena en el mismo salón "El grito del odio", por Beety Nansen, y el martes "La flor de Uther o La víctima de los mormones", interesante drama de intrigas dirigido por el autor del film "El nacimiento de una nación". La empresa del Empire ha obtenido la exclusividad de esta obra.

CONCIERTOS

AUDICION ALEMANY

En el salón-teatro Cangallo 1362, tendrá lugar esta noche la cuarta audición poética de la importante serie organizada por el celebrado profesor de declamación y concertista poético señor Alemany Villa, quien tantos y tan merecidos aplausos obtuviera en sus notables audiciones anteriores.

La audición a realizarse esta noche está dedicada a la memoria del grande y malogrado Garavaglia, y en su integridad, a la obra robusta y personalista del gran poeta portugués Guerra Junqueiro, obra de sensibilidad, de gran pensamiento y de potente y elocuente filosofía, que ha colocado a su autor entre las grandes figuras contemporáneas por el alcance realmente excepcional de su enjundia.

La señora Lola S. B. de Bourguet, cuya reputación como conferencista y como artista de fibra, hállase tan justamente cimentada, disertará sobre el poeta, haciendo de sus producciones una interesante reseña.

A continuación, Alemany Villa animará los potentes versos de Junqueiro con ese su arte tan lleno de sinceridad y de emoción.

Constituyen el programa:

Primera parte — 1 Las ermitas. 2. La lágrima (Amanecer, La lágrima, El rey, El caballero andante, El avaro, El cardo, Conmiseración). 3. El pastor.

Segunda parte — Fiel (El perro. El artista, Fraternidad, Miseria, La gloria, Ingratitud, Abnegación, La muerte).

Tercera parte. — Oración a la luz (Luz, alma del sol, La Luz de la belleza, La luz de la verdad, La luz del amor, Corolario).

EL VIOLINISTA HARRINGTON

Concierto para los críticos

En el salón de actos de LA EPOCA, mañana a las nueve de la noche, dará un concierto el violinista señor D. V. Harrington, exclusivamente destinado a los críticos musicales.

El señor Harrington alcanzó en Europa ruidosos éxitos durante una serie de conciertos, realizada en las principales capitales, en los comienzos de su carrera musical, pero éste debió interrumpirse a consecuencia de un desgraciado accidente que le dejó inutilizado el dedo meñique de la mano izquierda. Desde entonces procuró salvar con el exceso de estudio aquella deficiencia técnica y después de tres años de perseverante esfuerzo ha vuelto a recuperar su antigua maestría, como piensa demostrarlo en el concierto del sábado que por esta excepcional circunstancia ha despertado mucho interés.

CUARTETO SANTA CECILIA

Mañana tendrá lugar en el salón Augusteo, Sarmiento 1374, a las 5 de la tarde, la segunda audición de música de cámara por el cuarteto Santa Cecilia, compuesto por los señores Remo Bolognini, Isidoro Schweitzer (violines) y Ricardo Bonfiglioli (viola), y Luis Pratesi (violoncelo).

Prestará su concurso la aplaudida pianita señorita María L. Rabbia.

El programa a desarrollarse es el que a continuación transcribimos:

Primera parte — Cuarteto número 2, de A. Borodine; Allegro, Scherzo, Notturno, Finale.

Segunda parte — Sonata opus 6; (violoncello y piano), de Ricardo Strauss; Allegro con brio, Andante ma non troppo, Finale, Allegro vivo, Luis Pratesi y señorita María L. Rabbia.

Tercera parte — Cuarteto número 8, de J. Haydn; Allegro, Adagio cantabile, Minuetto, Finale.

INSTITUTO FEMINA

Se realizará mañana por la tarde en la sala de actos del Instituto Femina, Callao 606, la audición poética a la memoria del malogrado poeta argentino don José de Maturana, audición a cargo de los excelentes discípulos del curso de declamación poética, que el profesor Alemany Villa dicta en esa institución.

Los números de declamación alternarán con otros de canto, desempeñados por algunas de las discípulas de la clase de música.

En nuestro número de mañana daremos el programa detallado de esta audición.

ASOCIACION WAGNERIANA

La tan meritoria Asociación Wagneriana de Buenos Aires ha ofrecido el miércoles a sus asociados una de las mejores veladas del curso actual, con la presentación de un artista argentino de verdadero mérito.

Nos referimos a Aldo Tonini, violinista que ya conociera parte de nuestro público por otras audiciones en las que, sin embargo, no pudo ser apreciado como merecía. Anoche se nos presentó con un programa de autores clásicos italianos, Pietro Locatelli (1693-1764), Francesco Veracini (1685-1750) y Giusepe Tartini (1692-1770) y, clásico él mismo en su modo de interpretar, Tonini ha puesto en evidencia un temperamento y un arte que nos honra, como compatriotas.

No es el caso de abrir juicio especial sobre las conocidas sonatas, que no por antiguas son menos bellas. Se destaca, sin embargo, sobre todo la de Locatelli, cuya inspirada composición culmina en el hermoso "adagio (quasi andante)" que Tonini ejecutó de modo insuperable, amalgamando con una absoluta penetración de músico, la técnica y la expresión. La sonta de Veracini permitió en sus variados cinco tiempos mostrarnos con la gracia de su "minuetto" la elegancia de su "gavota" y la "giga" final el violinista completo; es de justicia hacer notar la notable colaboración del maestro Guido Capocci, quien se mostró como tal acompañando al piano, en el que dió gran relieve a su parte, haciendo resaltar las bellezas de la composición con un arte tan difícil de encontrar en los escasos pianistas capaces de elevar su rol de acompañantes.

El programa, que resultó corto para el caluroso entusiasmo que supo despertar Tonini en la concurrencia, finalizó con la sonata en re mayor, de Giuseppe Tartini, cuyo "larghetto" y "allegretto expresivo" arrancaron el unánime aplauso de la sala. Obligado por el reclamo de la sala, Tonini debió repetir el "Adagio" de la sonata de Locatelli, renovando la impresión del primer momento.

Es de lamentar que los calamitosos momentos que atravesamos no permitan destacar suficientemente estas expresiones de arte íntimo, en las que por escasas ocasiones aparece un artista de valor como Aldo Tonini, quien debía abandonar su juvenil modestia para ofrecernos más frecuentemente, como regalada emoción estética, las virtudes de su arte distinguido.

INFORMACIÓN GENERAL

ASAMBLEA

En el local de la calle Maipú 152, se llevará a cabo el próximo domingo, a la 1 y 30 p. m., una nueva asamblea de sordomudos con el objeto de tratar diversos asuntos.

El acto será presidido por la comisión especial formada por los señores Antonio Rando, Ramón J. Rodríguez, Gaspar Ronzani, Pedro V. Barone y Juan Plavi.

JUVENTUD ISRAELITA ARGENTINA

Esta asociación anuncia para mañana a las 8.30 p. m. en el local Bartolomé Mitre 2248, una conferencia sobre el tema "Dispersión y venida de los israelitas a España", a cargo del señor Sansón Raskovsky.

Colectividades extranjeras

CENTRO REPUBLICANO PORTUGUES

Con motivo de la inauguración de la nueva sede social, instalada en los amplios y elegantes salones de la calle Corrientes 2314, esta culta y prestigiosa asociación lusitana, anuncia un gran baile y recital a efectuarse mañana sábado a la 1 de la tarde.

Figuran en el excelente programa confeccionado, la exquisita comedia de Viera Pontes "El vizconde de Rosa Branca", otra original de J. C. dos Santos "Una Chavena de cha", varios números de música y canto a cargo de distinguidas señoritas. A continuación habrá un gran baile.

UNIVERSITARIAS

FACULTAD DE INGENIERIA

Consejo directivo

El 25 del presente se reunirá el consejo a los efectos de elegir el vicedecano.

Comisiones

La comisión de plan de estudios y presupuesto se reunirá el día 17 a las 4.30 de la tarde, para considerar los programas sintéticos para el nuevo plan de estudios de la carrera de ingeniería civil.

La comisión de enseñanza se reunirá mañana a las 5 p. m., para tratar varios asuntos.

Clase de planimetría

El domingo próximo a las 7.45 de la mañana, en las calles de Paseo Colón y Moreno, continuarán las clases prácticas de planimetría, con arreglo a la siguiente distribución de alumnos:

Los alumnos J. D. Pizarro, J. Peña, A. García, P. Virasoro, S. I. Maiztegui, V. Leone, A. Pointis, F. O. Durruty, E. Rosenzvit, R. Boneo o I. Cabilla, estarán bajo la dirección del profesor San Román.

Los alumnos A. Garbellini, A. Portinari, A. Lanata, C. L. Zapata, H. Arraga, J. J. Castro, N. Martearena, F. E. Ocampo, I. Kurchan, M. N. Colque y A. Madariaga, estarán bajo la dirección del jefe de trabajos prácticos Pigretti.

Los alumnos L. Soublé, E. Otaño, R. Pesequillo, M. de la Fuente, S. Pellegrini, A. Ghigliani, B. E. Milhas, R. Sanllorenti, E. Quiroga, R. Manzanti y A. Frehner, estarán bajo la dirección del jefe de trabajos prácticos Gorbea.

Conferencias de Rey Pastor

El matemático español don Julio Rey Pastor continuará hoy a las 6 p. m. sus conferencias públicas, ocupándose sobre la organización axiomática de la geometría.

FACULTAD DE MEDICINA

Reunión del consejo

Mañana a las 5 se reunirán los miembros del consejo directivo de esta facultad, con objeto de designar los delegados al instituto superior, por haber terminado su mandato los doctores Marcial V. Quiroga y Daniel J. Cranwell.

Comisión de cuentas

Esta tarde se reunen sus miembros, a las 5.

CENTRO ESTUDIANTES DE INGENIERIA

El concurso de afiches que ha organizado este centro ha sido cerrado con gran éxito. El jurado, compuesto por los señores J. Cao, M. Mayol, M. Zavattaro y J. Alonso, adjudicó los premios en el siguiente orden: 1o., Champagne, Cesáreo F. Díaz; 2o. Atracción, E. Lacalle Alonso; 3o., R. I. P., Jaime Florenza; 4o. Kamerade, Cesáreo F. Díaz; 5o. Ariel, Alfredo E. Coppola. Menciones: Centauro, Carlos J. Bonnani; Espiga, Alejandro Fabbri; Libróbulos, Daniel Ramos Correas; Educar es poblar, Cándido Martino.

CIRCULO MEDICO ARGENTINO Y CENTRO E. DE MEDICINA

Hoy a las 5 de la tarde se realizará una asamblea en el local de la institución, a fin de cambiar ideas sobre la reglamentación para los nombramientos de practicantes en los hospitales municipales.

REVISTA DE LA UNIVERSIDIAD

Apareció el número 930 de la Revista de la universidad de Buenos Aires, con el siguiente sumario:

Ernesto Quesada, Alejandro Korn y José N. Matienzo, Recepción del doctor Alejandro Korn en la facultad de filosofía y letras; Eliseo Cantón, Delegación de la universidad ante la universidad de Río de Janeiro; Luis M. Torres, La administración de temporalidades en el Río de la Plata; Emilio Ravignani, Constituciones del real colegio de San Carlos; Juan Alvarez, Valores aproximados de algunas monedas hispanoamericanas; Félix Aguilar, La latitud del observatorio de La Plata; Aníbal Molfino, Odas latinas; Indice del tomo XXXV.

Actos y documentos oficiales — Consejo superior: Resoluciones; Facultad de derecho y ciencias sociales. Resoluciones; Facultad de ciencias médicas: Resoluciones; Facultad de ciencias exactas, físicas y naturales: Resoluciones; Facultad de ciencias económicas: Resoluciones.

MEDICOS DEL H. DE NIÑOS

Esta tarde, a las 5.30, se efectuará en este hospital la reunion acostumbrada de médicos de dicho establecimiento, con objeto de escuchar la lectura de los trabajos presentados por los doctores:

Máximo Castro: Seudo luxación conénita del hombro; Julio G. Fernández: Tubaje prolongado; I. M. Obarrio: Sobre un caso de histerismo; S. Satanowsky y M. Ruíz Moreno; Alargamiento real de un miembro inferior, por artritis específica; J. Bacigalupo: Quiste muco dermóideo del pericardio.

S. DE OTO-RINO-LARINGOLOGIA

En el hospital Ramos Mejía se efectuó esta mañana, a las 9.30, la reunión científica convocada por esta institución, la cual fué presidida por el doctor E. V. Segura.

Después de examinarse varios casos interesantes de clínicas, el doctor Segura, trató sobre "Enfermedades parasitarias raras en la especialidad".

Centros Recreativos

Club Social Argentino — A las atrayentes y cultas reuniones periódicas de este club se agregará la que con todo empeño prepara su comisión directiva para el domingo próximo a las 2.30 p. m., fiesta que tendrá lugar en el local social Viamonte 666 y la que, como es costumbre, atraerá selecta y numerosa concurrencia.

Las entradas solicitadas, que son numerosísimas, hacen preveer el éxito, que descontamos.

Lago di Como — En conmemoración de las fiestas del XX de septiembre, esta prestigiosa sociedad anuncia para el citado día a las 8.30 p. m., un gran festival, en el local social, Cangallo 1756.

Para esta fiesta, digna del homenaje a conmemorarse, se ha preparado un excelente programa, poniendo en escena, el cuadro filodramático del centro, la comedia "Romantiicismo", del autor G. Rovetta. A continuación habrá un gran baile familiar. La orquesta estará a cargo del maestro Antonelli.

A. B. C. — En el local Rodríguez Peña 344, este club anuncia para el domingo 16, a las 3 de la tarde, una soiree, repitiéndose por la noche a las 8.30.

Para el martes 17, prepara otra soirée, a las 4.30, en el mismo local.

Club social Eslava — Para el 25 del corriente, este club anuncia el quinto y último concert-dance de la temporada, el que se llevará a cabo en sus elegantes salones, contando para esta fiesta con la orquesta zíngara que dirige el profesor señor Irribarren.

España y América — Este centro ultima los preparativos para la reunión y baile de gala a efectuarse el 29 del actual en el local del Centro de Almaceneros.

Las Cuatro Estrellas — Como lo anunciáramos oportunamente, este simpático centro llevará a cabo en confraternidad con Los Inmortales, un baile familiar pasado mañana 16 a las 2.30, en el salón Tacuarí 253.

Círculo Belgrano — Con este nombre ha sido formado un centro social habiendo sido elegida la siguiente comisión directiva:

Presidente, César Garrigós; vice, Samuel Lynch; secretario, José Devicente; tesorero, Antonio Devicente; vocales, Angel Bellini, Ricardo Torres, Carlos Mosconi, A. López, A. Villarreal; director del elenco artístico, Antonio Devicente.

La secretaría ha sido instalada en la calle Ecuador 954.

Clamor — En la última asamblea efectuada, la comisión directiva quedó constituída en la siguiente forma:

Presidente, P. T. Balaguer; vice, J. Macchi; secretario, M. Balaguer; pro, R. Wood; tesorero, D. Turin; pro, J. Espino; revisores de cuentas, V. Mammano y M. Copa; además, cinco vocales.

Desde la fecha ha quedado organizada la institución musical.

La nueva comisión directiva activa los preparativos para la próxima fiesta, reuniéndose todos los miércoles en su secretaría calle Santiago del Estero 1274, donde recibe inscripciones.

PERIODISMO

A PROPOSITO DE UNA PUBLICACION INFANTIL

"La revista de los niños" lleva por subtítulo una publicación recién aparecida bajo el nombre de "Dum-Tum".

En el sumario de esta revista para niños figuran folletines policiales cuyos epígrafes — "La mano alargada", "La estrella roja", "El misterio del castillo", "Aventuras de Kit Carson", etc. — dejan ya adivinar bien claramente de qué clase de literatura se trata. Para los mayores mala literatura; para los niños sencillamente perniciosa; tanto como las películas de igual género. Entre esos folletines hay, además, intercalados, chistes de dudosa moralidad, ya que en cuanto a su mal gusto la duda es imposible. Todo esto en compensación de aquello que debería justificar el subtítulo de "revista para niños" y que en ésta no se encuentra por parte alguna: o sea el cuento con enseñanza moral, la crónica sobre amenidades útiles, los recreos de ingenio, etc.

Trátase, en suma, de una equivocación lamentable que acaso adquiriría razones utilitarias si no alcanzase de por medio cosa tan respetable — aunque no lo sea tanto — para los fundadores de "Dum-Tum" como la educación de la infancia.

ALMA LATINA

El número 5 de esta publicación, que acaba de aparecer, contiene un sumario a todas luces interesante y atractivo. Entre las notas más descollantes que ofrece, figura la de los tanques ingleses que lleva el título de "Los monstruos apocalípticos" acompañada de grabados altamente ilustrativos. Son también dignos de especial mención los artículos titulados "La intervención del Papa en la guerra" y "Problemas que se crean", sin hablar de las demás secciones informativas y literarias tan nutridas como de costumbre.

CASARES Hnos. y DIEHL

PRIMER REMATE DE LA LIQUIDACION TOTAL de las HACIENDAS de la SUCESION de Don Benigno J. del Carril

comprende la totalidad de las haciendas inclusive planteles existentes en el establecimiento Sol de Mayo, que como todas las haciendas de la sucesión, son alta mestización, una sola marca, y se hallan en excepcional estado.

El vacuno se halla constituído por vacas, en su mayoría rosillas y coloradas, grandes vientres, muy buenas lecheras en rodeos uniformes en tipo de 500 a 1.000 cabezas inteligentemente seleccionadas; vaquillonas de 1 y 2 años, sin servir, y novillos mochos, ipo frigorífico, criados en alfalfa desde el destete, y de un gran desarrollo; el servicio de los planteles es por toros importados, y el de los rodeos generales, por muy buenos toros de El Dorado, Tatay, El Inca, La Dorita de Frazer y otras acreditadas cabañas del país.

El lanar es Lincoln, muy seleccionado, gran desarrollo, mucha carne y lana muy limpia, con servicio de carneros Gibson y Villafañe.

El yeguarizo muy buen Anglo Normando por padrillo importado que costó $ 5.000 m n. Percheron, y cruza Suffolk Punch y Clydesdale por padrillo puro de pedrigree de Villafañe.

Nos permitimos llamar la atención de los criadores, sobre la clase de las haciendas, y recomendar su revisación, en la seguridad de que han de encontrar en ellas, grandes madres de rodeos generales, por su clase, tipo y bondad de la producción.

DETALLE DE LA HACIENDA

5500 Vacas Durham muy buena clase y gran estado **una marca.**
3700 Vaquillonas Durham de 1 a 2 años, **excepcionales, una marca.**
4200 Novillos Durham de 1 a 3 años, **mochos,** tipo frigorifico **una marca.**
4000 Ovejas de vientre, **borregas y borregos Lincoln seleccionados. - Una señal.**
y **500** Yeguas potros y potrancas anglo Normando Clydesdale y Suffolk Puuch.

EL REMATE SE REALIZARÁ EL

DOMINGO 30 DEL CORRIENTE

A LAS 12 M EN EL ESTABLECIMIENTO

"SOL DE MAYO", sobre la estación del mismo nombre del ferrocarril Pacífico, ramal de Rawson a Arribeños (partido de Rojas), con las haciendas a la vista, clasificadas en lotes apropiados.

Pídase prospecto con detalle de las haciendas y horario de trenes por correo o personalmente en nuestras oficinas, Sarmiento 357.

CASARES Hnos. y DIEHL.

La escasez mundial de trigo

Asegura á la próxima cosecha precios elevados

Medios para conseguir semilla

Como consecuencia de la guerra y de las malas cosechas en los países productores, a fines de esto año, se habrán agotado las reservas mundiales de trigo.

Esto significo que habrá una extraordinaria demanda para todo el trigo que se prduzca en este país.

Por consiguiente, para todo el que coseche, hay la perspectiva más brillante de una buena utilidad.

Conviene, pues, sembrar la mayor cantidad de hectáreas que sea posible.

El jefe de la estación explicará a los interesados, cómo pueden conseguir préstamos bancarios para adquirir semilla.

NOTA: — Recuerde que la zona servida por el F. C. Oeste, de Buenos Aires, es la mejos para trigo.

Buenos Aires, abril 1917

CRONICA SOCIAL

El Te Colonial dedicará el día de pasado mañana, domingo, a los niños para los cuales prepara una matinée muy interesante, a base de vistas cinematográficas especiales.

La iniciativa provocará sin duda un movimiento de gran entusiasmo y alegría en el mundo infantil. El bullicioso enjambre colmará hasta desbordar el hall y los salones del Te Colonial, ofreciendo un espectáculo único, con el encanto propio de su índole.

La primera parte del programa será a las 3.30 p. m. El te se servirá a las 4.30. La segunda parte a las 5.

Las entradas se han fijado en dos pesos. Se las puede solicitar en Paraguay número 920, y por teléfono al número 2057 Juncal.

* * *

Son ya los últimos días de la interesante exposición de retratos abierta en la calle Florida 548, a beneficio de las conferencias vicentinas de Santa Felicitas y el Pilar, que presiden las señoras Concepción Unzué de Casares y María Arning de Hasperg, respectivamente.

Para mañana sábado la entrada se ha fijado en un peso, a fin de facilitar al mayor número posible el goce del bellísimo espectáculo que la exposición ofrece.

Pasado mañana domingo, día de la clausura, se servirá u nte, que ha de motivar una elegante reunión social.

Ese día la entrada costará tres pesos, incluído el té por supuesto.

Una orquesta ejecutará piezas elegidas durante la fiesta.

Hasta hoy habían retenido mesas las señoras:

Elisa Alvear de Bosch, marquesa de Salamanca, María Unzué de Alvear, Adela Arning de Ayerza, Fidela Mackinlay de De Bary, Felicia Dorrego de del Solar, Adelia Harilaos de Olmos, Josefina Achával de Cantilo y algunas más.

Las mesas pueden reservarse hasta las 12 del día de la fiesta.

* * *

Anoche fué servido en el salón Imperio del Jockey Club, el banquete con que el ministro interino de relaciones exteriores doctor Honorio Pueyrredón y señora Julieta Meyans de Pueyrredón obsequiaban al ex embajador brasileño en Bolivia señor Afronio Mello Franco y señora.

La mesa estaba artísticamente adornada con claveles y helechos, ocupando uno de los sitios de honor el ministro de relaciones exteriores, quien tenía a su derecha a la señora Silvia Alvin de Mello Franco y a su izquierda a la señora Alcira Caravia de Muñoz.

El otro sitio de honor lo ocupaba el obsequiado, teniendo a su derecha a la señora Enriqueta Torrico de Villazón y a su izquierda a la señora Julieta Meyans de Pueyrredón.

Rodeaban la mesa además las siguientes señoras:

Julia Elena Acevedo de Martínez de Hoz, Laura Ch. d Feitossa, María Rivero de Llambías, Antuca del Olmo de Martínez, señora de Souza y Silva, María Gondra de Saguier y señorita Lila Bermejo.

Señores: Ministro del Brasil señor Pecanha, ministro del Paraguay señor Saguier, Miguel A. Martínez de Hoz; el presidente de la suprema corte doctor Antonio Bermejo; Gustavo de Aguilar Pantoja, consejero de la legación del Brasil señor Lima Ramos, ministro de Chile señor Figueroa Larrain, ministro del Brasil en el Paraguay señor Feitossa, ministro del Uruguay señor Daniel Muñoz, ministro de Bolivia señor Villazón, encargado de negocios del Perú, subsecretario del ministerio de relaciones exteriores, coronel Carlos Martínez, diputado brasileño señor Souza y Silva, capitán Da Cunha Pitta, intendente municipal señor Llambías, Caio de Mello Franco, capitán Soares Penna, Fernando Saguier, Adolfo G. de Urquiza, Mariano Olegario y Claudio R. Pozuelo.

Durante el banquete los huéspedes fueron objeto de sinceras demostraciones de simpatía.

* * *

Se celebra esta tarde en casa de la novia, la boda de la señorita María Jovita Gómez Pombo, con el doctor Angel María Oyuela.

La ceremonia revestirá carácter íntimo y bendecirá la unión monseñor de Andrea.

Serán padrinos la señora María Adelina Oyuela de Fauvety y el señor Lorenzo Gómez Pombo.

* * *

El señor René Rodrigué y señora María Schuchard ofrecerán el próximo domingo una fiesta, celebrando una fecha de familia.

Han sido invitadas las señoritas:

Adela Miguens, Julia Oliver, María Lucila, María Alejandrina y Marta Rosa, Susana López Saavedra, Clorinda Larguía, María Cristina Barreechea, Rosa y María Rosa Campos Urquiza, Marta Bosch, Esther y María Teresa Calderón, Nora de Bary, María Fidela, Dora y Elena Cazón, María Cristina, Carola y Josefina Bunge, Josefina Helguera, María Rosa, Josefina y Carmen Pico Estrada, Chela Troncoso, Margarita Ezcurra, Sara Pueyrredón, Elena y Margarita Cárdenas, Alejandrina y Susana Paso, María Lía Padilla, Esther, Julia Elena y Raquel Pueyrredón, Susana Lezama, Magdalena Bustamante, Graciela y Beatriz Lamas, Nina, Maud y Carmen Negri, María Elena Pérez Centeno, Susana y Adolfina Bengolea, Elvira Madero, Bibby García Mansilla, Ernestina y Rosa María de Bary, Dámasa Castro, Madelón Bosch, Margarita e Isabel Hope, Chichita, Estela y Beba Schindler, María Esther Martínez de Hoz, María Carmen Fernández, Lola Santamarina, Rosa Carabassa, Amelia Terán, Bebita y Dolly Nevares, María Tiscornia, Carmen Rodrigué, María Angélica Cullen, Marta Andino, Matilde Miguens, Inés Aldao, etcétera.

* * *

El 22 del corriente será bendecido en la capilla de Nuestra Señora de las Victorias, a las 9.30 p. m., el enlace de la señorita Adela Basavilbaso Capdevila con el señor Aníbal Valdes.

Serán padrinos la señora Matilde Capdevila de Basavilbaso y el señor Agustín Valdes.

* * *

Mañana, a las 2.30 de la tarde, será la penúltima "lección sagrada" del curso de doce establecido por la comisión de la Ayuda Social del Consejo Nacional de Mujeres, en la capilla de Carmen y a cargo del presbítero Leonardo Ayala.

Harán la colecta las señoras María Luisa Alvarez de Toledo de Broggi y Dalinda Rojas de Rodríguez.

La parte musical, como siempre, a cargo de la señorita Corina Berdier.

* * *

En la reunión celebrada ayer por las damas del Patronato de la Infancia quedaron designadas las niñas que han de formar el cuadro plástico "Fe, Esperanza y Caridad" en la fiesta del 7 de octubre en el teatro Colón.

Son las siguientes:

María Elina Láinez, María Carlota Gowland, Marta Bosch Alvear, Fernanda, María Teresa y Clara de la Torre, Sara Josefina Anchorena, Marta Rodríguez Alcorta, Elvira y Teodelina Lezica Alvear, Lucrecia Campos Travers, Elena Elizalde, Ana María Bidau, Josefina Elía, Mercedes y María Rosa Uriburu Peró, Matilde Miguens, Carlota y Delia Pirovano, Inés y Aída Durand, Silvia Casares.

* * *

El lunes 24, a las 6 de la tarde, se efectuará en la iglesia de las Victorias el enlace de la señorita Mercedes de la Serna con el señor Julio Pizarro.

Serán padrinos, la señora María Teresa Pizarro de Ballesteros Blaye, hermana del novio, y el señor Omar de la Serna, padre de la novia.

Del acto civil serán testigos, por parte de la novia, los doctores Horacio Piñero y José María Gamas y por el novio, los señores Alberto Pizarro y Eduardo Ballesteros Blaye.

El cortejo nupcial estará formado así:

La novia, con el señor Omar de la Serna, el novio con la señora María Teresa Pizarro de Ballesteros Blaye, Ana Piñero Pacheco de de la Serna con el doctor Eduardo Ballestero Blaye, Sara Costa de Pizarro Almagro con Severo Pizarro Almagro, Mercedes Piñero Pacheco de Armesto con Félix Armesto, Virginia Jones de Pizarro con Enrique Pizarro, Carmen Bustamante de de la Serna con Carlos de la Serna, Catalina Pizarro con Ismael Piñero, María Luisa de la Serna con Jorge Maurice (hijo), Lía Piñero con Alberto Pizarro, Isabel Pizarro con Adolfo Bullrich, María Josefina Gamas con Daniel Nazar Basualdo, Clotilde Etchart con Guillermo Corduado y Sara Pizarro Acosta con Severo Pizarro Acosta.

Después de la ceremonia habrá una reunión íntima en casa de la novia.

* * *

Muy concurrida se vió hoy la basílica del Socorro, con motivo de las tradicionales fiestas del Señor de los Milagros.

Las vísperas de anoche revistieron gran lucimiento, lo mismo que el pontifical de monseñor Terrero esta mañana.

El panegírico estuvo a cargo de monseñor Duprat.

Entre muchas otras vimos a las señoras:

Dámasa Zelaya de Saavedra, Lola Avellaneda de Viale, Delia Alvear de Ocampo, Carolina Lagos de Pellegrini, Magdalena Ortiz Basualdo de Cantilo, Mercedes Almada de Quiroga, Celina Huergo de Estrada, Ismaela Muñoz de Pirán, Inés Ortiz Basualdo de Peña, Mercedes Piñero Pacheco de Armesto, Josefina Unzué de Cobo, Isabel Jiménez de Martel, Ana Solveyra de Casares, Julia Escalada de Videla, Dalinda Rojas de Rodríguez, Alcira Rodríguez de la Torre de Nocetti, Elisa Peña de Uribelarrea, Julieta Meyans de Pueyrredón, Mercedes Peña de del Carril, Blanca del Carril de Solé, María Curutchet de Arias, Julia del Carril de Viale, Justina Rolón de Rolón, Isabel Conde de Hernández, María Luisa Saavedra de Carreras, Carmen Catán de Pérez, María Adela Rodrigo de Poulsen, María A. de las Carreras de Wright, María Martínez de Fox, Maraí Manterola de Llobet, Ana Varela de Solveyra, Mercedes Barra de Maschwitz, Goya Barra de Acuña, Josefina Nougués de Nougués, Etelvina González Chaves de Torello, Eufemia Cáceres de Melo, Celia Ezpeleta de Estrada, Rufina Márquez de Sciurano, María Taillade de Boussom, María Zapiola de Massera, Juana Zapiola de del Campillo, Isabel Conde Cazón de Collet, Amalia Nougués de Oromí Escalada, Josefa Anchorena de Madariaga, María Carlota Egusquiza de Rubio, etc.

Señoritas: Carmen y Josefa Madariaga Anchorena, Carmen y Antonia Herrera Vegas, Juana y María Anchorena, Laura y Sara Pereyra Iraola, Delia, María y Ercilia Lanús, Mercedes y Margarita Quiroga, Lola Estrada, Marta y Luisa Cantilo, Alcira y Delia Guerrico, Carmen Pérez Catán, Mercedes Christophersen, Esther del Campillo, María Marín, Raquel y María Elena Alegre, Sara Medina, María Elvira Melo, Celina Estrada, M. Justa Pueyrredón, Mercedes Almirón, María Martel, Celia Chaves Gowland, Angélica Gómez Molina, Emma y Sara Repetto, Sofía y Susana Egusquiza, Elena y Raquel Grondona, Susana Egusquiza Fynn, Josefina Rolón, María E. García Moutier, Celina y Elvira González Piris, Angélica Stegman, Antonieta Wright, Elena y Delia Pontaut, Cora Gallo, Aurora y Angélica Guiñazú, Mercedes Saavedra Zelaya, María Elena e Isabel Fernández Madero, Celina y Adela Lynch, María Elena Arias, Sara Huevo, Emilia y Eugenia Arana, Celina Sciurano, etc.

* * *

Continúan activamente los preparativos para la inauguración de la kermesse organizada por las damas norteamericanas, bajo la presidencia de la señora Stimson y que se realizará el 21 y 22 del corriente en el Plaza Hotel.

La comisión recibe diariamente numerosas donaciones, entre las que se destacan las siguientes:

Estuche para joyas, donado por la señora María Magdalena Madero de Tornquist; mantel de puntilla legítima, hecho por la escuela industrial número 3; reloj de porcelana Dresden, donado por la señora Julia Elena Acevedo de Martínez de Hoz; Perro "Ching", de tres meses, de pedigree, señora de Towne; cuadro, señor Alejandro Christophersen; cuadro, señor Walter Navazio; media docena de fotografías, casa Witcomb; ave de paraíso, señor Alberto E. Lalanne; una docena de fotografías, señor Franz van Riel; juego de pieles, señor Augusto Huber; estatua de mármol, del bazar París.

Muchos de estos artículos se exhiben en la vidriera de Gatch y Chaves, Sarmiento y Florida, y los números se venden en el local Florida 225, todas las tardes desde las 2 hasta las 7 p. m.

Hay, además, una variedad de objetos donados por señoras y señoritas de nuestra sociedad y casas de comercio, etc.

* * *

En la residencia de la familia de la novia será bendecido mañana a las 9.30 de la noche, el enlace de la señorita María Eloisa Mellán Rivas con el señor Horacio Mario Vidal.

Serán padrinos la señora Angela Rivas de Melián y el señor Carlos S. Vidal.

Acompañará a los novios el siguiente cortejo:

Agustina Rivas Benítez con Horacio Melián Rivas; Ofelia Oderigo con Jorge Melián Rivas; Amalia Rivas Benítez con el ingeniero Arturo Castaño, Carlina Rivas Benítez con Carlos Rivas Benítez, Lilia S. Oderigo con el doctor Alberto Valdez.

Del matrimonio civil, que se efectuará esta tarde, actuarán como testigos, por parte de la novia, los señores Horacio Melián Rivas y Antonio Benítez, y por el novio, el señor Alberto Moura y el doctor José F. Oderigo.

Los desposados partirán a Montevideo por una corta temporada.

* * *

Se realiza mañana la última conferencia de la serie que sobre literatura católica francesa, ha dado el R. P. Franceschi, bajo el patrocinio de las Hijas de María de la Santa Unión, en el colegio de la calle Esmeralda.

La conferencia comenzará a las 5 de la tarde y en ella alternarán, recitando trozos escogidos, las señoritas María Esther Etcheverry y María Cristina Bernasconi Cramer.

La disertación del P. Franceschi abarcará los siguientes tópicos:

Las tendencias actuales. Las nuevas escuelas: el regreso al espiritualismo. Las evoluciones de los maestros: Lavedan. Loti, etc. La nueva novela: Paul Acker; André Lafón: Ernest Psichari, etc. La poesía contemporánea: Francois Mauriac; Louis Le Cardonnel, etc. Conclusiones.

El precio de la entrada será, como siempre, de dos pesos y pueden obtenerse el mismo día en el colegio de la Santa Unión.

* * *

Mañana será servido en el Plaza el banquete con que los amigos del doctor Antonio Félix Celesia han resuelto obsequiarle, celebrando su designación de profesor suplente de clínica quirúrgica.

Firman las invitaciones para esta demostración los señores:

Juan José Naón, Francisco A. Sicardi, Pascual Palma, Diógenes Decoud, Pedro de Achával, Eduardo Díaz Acevedo, Roberto Acosta, Alberto Althabe, Ramón Arana, Pedro J. Aquino, Tiburcio Aldao, Elías J. Arauz, Marcos Méndez Avila, Toribio Ayerza, Julián Ayzaguer, Jerónimo Bianchi, Pedro Baliña, Pablo Barlaro, Felipe Baravilbaso, José Belgeri, Ricardo Belloni, Adrián J. Bengolea, Humberto Bisi, José Biocca, Julio Blakslev, Enrique Boero, Pedro Bolo, Enrique Bordet, Benito Bosch, Guillermo Arana Bosch, Osvaldo Bottaro, Rafael Bullrich, Alejandro Cabanne, Blas Calcagno, Bernardino Caldora, Salustiano Camet, Emilio Candiani, Ricardo S. Cánepa, Felipe Carranza, Ulises Carbone, Humberto Carelli, Leopoldo Carelli, Valentín Alvarez Castro, Abelardo Casas, Hamilton Casinelli, Luis Castiarena, Luis R. Cassinelli, Alejandro Ceballos, Domingo Centenaro, José Cerboni, Enrique Chabroux, Tomás Chamero, Rómulo H. Chiappori, Santiago Chichizola, Carlos R. Cirio, Venancio Cisneros, Fernando Coni Bazán, Joaquín Mayer Comas, Oscar Copello, Pedro Corti, Ernesto Dallas, Antonino De Nucci, Mario Del Carril, Manuel Del Sel, Delfor Del Valle, José Delpiano, Augusto Manuel Dessein, Vicente Dimitri, Lionel Dodds, Rogelio D'Ovidio, Carlos Edo, Fernando Ebuletche, Gilberto Elizalde, Leónidas Jorge Facio, Ubaldo Fernández, Emilio Folco, Enrique Figueroa, Enrique Finochietto, Rodolfo Erausquin, Gustavo Escobar, Florindo Flescas, Francisco Francavilla, Rogelio Fumasoli, Guillermo Franchini, Roque Fumasoli, Juan A. Gaston, Ernesto Gaing, Eleodoro R. Jiménez, Benjamín Galarce, Santiago Gallo, Angel Gallo, Antonio Galloti, Eugenio Galli, Pedro García, Alfredo Ghirardelli, Matías Gil, Joaquín Gnecco, Ricardo S. Gómez, Rodolfo Pizarro Gorlero, Federico Guerrico, Alejandro Gowland, Francisco Graniolo, Pedro Groppo, Alfredo Ham, Bernardo Housay, Jorge Howard, Julio Iribarne, Ramón Iribarne, Gastón Borda Jarem, Eduardo Jonquiéres, Pedro Labaqui, Julio Lecoste, Carlos García Lagos, Carlos Lara, Miguel Lichas, Enrique Bancalari López, Antonio Malaver, Emilio Mambretti, Teófilo Martínez, Antonio Manes, Alberto Malaver, Carlos Manzone, Ergasto Marenco, José Malaver, Angel Miguel Marini, Rogelio Marini, Camilo Martí, Carlos María Mata, Ricardo Casariego Méndez, Julio Miranda, Arturo Mo... Juan Carlos Montanaro, Julio Neumeyer, Salvador Nicolini, Joaquín Posadas Nin, Ricardo Nolting, Vicente Novaro, Luis Oliveri, Enrique Olivieri, Adolfo Oyenard, Aquiles Pirovano, Julio Passerón, Francisco Gardiner Pérez, Carlos Picardo, Toribio Picardo, Antonio Podestá, Juan A. Poggi, Carlos Preione, José Antonio Quintana, Neocle Raguzin, Alejandro Raimondi, Carlos Ramos Mejía, Manuel Reverot, Juan Regalía, Luis Rocca, Rodolfo Rocataglita, Angel H. Roffo, Francisco Rophille, Raúl Díaz Sánchez, Abel Díaz Sánchez, Arturo Schneibel, Alfredo Segers, Eliseo V. Segura, Carlos Seminario, José C. Silvan, Cayetano Sobrecasas, Antonio Sojo, José Solari, Roberto Solé, Frank Soler, Juan Jacobo Spangenberg, Miguel Susini, Luis Tamini, Herman Taubenschlag, Ignacio Torres, José Zárate Torres, Jorge Ullrich, Vicente Urdapilleta, Vicente Julio Uriburu, José A. Viale, Tomás Vilaseca, Juan José Vitón, Alfredo Vitón, Antonio Votta, Abraham Walker, Pedro Wallace, Roberto Wernicke, Ignacio Ymas Appathie, Luis Ymaz Appathie, Antonio Zambrini, Alberto Zwanck.

* * *

Mañana se efectuará en el templo de San Miguel el casamiento de la señorita Elena Mirás con el señor Benito Tiscornia.

CASAMIENTO

Señorita María Jovita Gómez Pombo

Bendecirá la unión monseñor de Andrea, siendo padrinos la señora Julia Copello de Tiscornia y el señor Alberto Mirás, en representación del señor Marcial Mirás.

El cortejo nupcial lo formarán las siguientes parejas:

La novia, con su hermano Alberto Mirás, el novio con su señora madre Julia Capello de Tiscornia, Clara L. de Mirás y Benito C. Tiscornia, María Tiscornia de Justo y doctor Atilio Tiscornia, Delia Mirás de Romero y Ernesto Romero, Alida Tiscornia de Oriol y Francisco Oriol, Cándida M. de Tiscornia y Bartolomé Tiscornia, Delia Tiscornia de Palma y José Julio Palma, Teresa N. de Tiscornia y José Tiscornia, Clara Mirás y doctor Aníbal Tiscornia, María Inés Mirás y Marcial F. Mirás, Irma Migone y Osvaldo Tiscornia.

En el acto civil actuarán como testigos por la novia los señores Ernesto Romero y Rodolfo Vilamil, y por el novio el señor Francisco Oriol y el doctor Atilio Tiscornia.

* * *

Esta noche será obsequiado con un banquete en el Petit Salón, el doctor David León Medina con motivo de la terminación de su carrera de abogado.

Ofrecerá la demostración el doctor Javier López.

* * *

Entre las donaciones de la señora Sara M. Bonorino de Irigoyen, a que ayer hicimos referencia, hay que agregar la de $ 2.000 a favor del Patronato de la Infancia, que se omitió por equivocación.

El total de las donaciones es de 10.600 pesos.

* * *

El señor Santiago Pico y señora ofrecieron anoche una comida en honor de un núcleo de amigas de sus hijas Mela y Ana Esther.

La comida transcurrió en la más franca alegría, prolongándose la reunión hasta altas horas de la noche.

Asistieron las señoritas:

Cora y María Elena Silva, Lola y Luisa Navarro Vela, Delia Morea, Lidia Cerine, Sara Linares, Antonieta Ball, Sara y Esther Escasany, Carolina López, Esther Pitaluga, Teresa Yané y un grupo de jóvenes.

* * *

Ha fallecido anoche la señora doctora Atilia Canetti de Rosales, muy conocida en los círculos intelectuales por su labor decidida y eficaz.

Ha muerto a los 42 años, cuando aún podía contribuir con el rigor de su inteligencia y su espíritu emprendedor, al bien de la enseñanza, obra a la que consagró desde muy joven sus actividades y empeños.

La doctora Rosales se recibió primero de profesora normal, graduándose en el año 1901, de doctora en filosofía y letras, y tuvo en los diferentes cargos que ocupó, una actuación muy señalada, lo que agregado a las cualidades que la adornaban como mujer de hogar, hacen más sensible su desaparición.

Era actualmente catedrática de la escuela normal de lenguas vivas y de la escuela normal número 6; ocupaba la vicepresidencia de la Asociación Nacional del Profesorado y era vocal de la Liga Nacional de Educación.

Ejerció el cargo de secretaria de la Sociedad Argentina de Primeros Auxilios y fué miembro de la asociación El Magisterio.

En 1905 fué delegada ante el congreso pedagógico realizado en Córdoba.

En 1906, formó parte de la comisión de maestros, que pedía el aumento de sueldos para los de la capital.

Los restos de la doctora Rosales serán inhumados mañana a las 10 a. m., en el cementerio del Norte.

* * *

Muchísimos y muy interesantes episodios se conocen del cardenal Cisneros, cuyo cuarto centenario se preparan a conmemorar los franciscanos el 8 de noviembre próximo.

Pertenecía el famoso purpurado a la orden de San Francisco, donde adquirió tal fama como confesor, que la misma reina doña Isabel la Católica, quiso que dirigiera su conciencia, cuando, en 1492, el antiguo confesor de la reina, fray Hernando de Talvera, ocupó la silla arzobispal de Granada. Al decidirse doña Isabel a tomar como confesor a Cisneros, fué aconsejada por otro varón eminente de la época: el cardenal Mendoza.

A la muerte de Mendoza, en 1495, la reina nombró arzobispo de Toledo a su confesor, el cual se opuso a aceptar la dignidad que se le concedía, saliendo de mal talante de la cámara regia, en que se le comunicó la noticia; como es sabido, huyó luego de la corte, y sólo por obediencia al pontífice aceptó la sede toledana.

De entonces son aquellas famosas frases suyas, unas dirigidas a la reina, al entregarle ésta las bulas que le confirmaban arzobispo de Toledo, que dicen: "Señora, estas bulas no se dirigen a mí", y otras, que es fama repetía con frecuencia: "Por fuerza que estas cosas sólo pueden ocurrírsele a una muper". Cisneros no era feminista, a juzgar por esta frase.

En 1507 se le nombró Inquisidor general y cardenal poco después; en 1508 llevó a cabo la conquista de Orán, debida a su talento organizador y a su voluntad férrea; fundó la universidad de Alcalá; publicó la "Biblia políglota complutense" y fué regente del reino a la muerte de don Fernando "el Católico", acaecida en 23 de enero de 1516.

La anécdota de que en Madrid salió al balcón con los Nobles, que dudaban de sus derechos como gobernante, y señalando a los cañones, apostados en la plaza del Cordón, les dijo: "Esos son mis poderes", tiénese como falsa por los historiadores modernos.

La austeridad del cardenal Cisneros es también digna de mención. Refieren sus biógrafos, entre los que se cuenta el sabio humanista Pedro Martir de Anglería, que durmió siempre sobre un modesto jergón y que vistió constantemente de estameña junto a la carne.

El pontífice de todas las elegancias y refinamientos, el papa Médicis, León X, no vió nunca con buenos ojos las austeridades y rudezas del cardenal-arzobispo de Toledo, y le ordenó severamente que guardase al exterior el boato que su cargo requería; y era de ver a aquel fraile macilento y austero, que por obedecer al pontífice llevaba en sus viajes un pomo de plata, lleno de agua caliente, para que no se le enfriaran las manos. ¡El, que al salir del claustro para ser confesor de la reina tenía todo el especto de un anacoreta de la Tebaida!

* * *

Esta tarde se ausenta de regreso a su país, la embajada brasileña que asistió a la transmisión del mando presidencial en Bolivia.

Los distinguidos viajeros se embarcan a bordo del vapor "Zeelandia".

* * *

Pasado mañana, a las 10 a. m., las compañeras de estudio y amigas de la extinta señorita Arminda Bavera le tributarán un homenaje en la tumba que guarda sus restos en el cementerio del Oeste.

* * *

Se ha concertado el enlace de la señorita Asuntha Isabel Emiliani, con el doctor José A. Chapo. El doctor Joaquín Rubianes, en representación de la señora Juana Costa de Chapo, pidió la mano de la novia.

* * *

Mañana habrá diner-concert en los salones del Club del Progreso.

Han retirado mesas numerosas familias de socios.

* * *

Guarda cama, la señora María Elena Arocena de González Gowland.

—Mejor, la señora Carmen Pereyra de Sauze.

—Restablecida la señorita Arminda de Veyga.

* * *

Más afortunado que otros grandes artistas, Meissonier gozó en vida y desde muy pronto, de fama universal, y sus cuadros eran admirados y solicitadísimos.

Un día se le presentó el empresario de un teatro para encargarle con la mayor tranquilidad que le pintara el telón de boca del escenario.

—Pero — dijo Messonier, no sin cierta "escama" de que su visitante fuese un bromista de mal género — yo no soy pintor escenógrafo. ¿No conoce usted mis obras? ¿No ha visto ningún cuadro mío?

—Para decir verdad, confieso que no — contestó sinceramente el empresario. — Me dirijo a usted por su fama. Seguramente, la firma de usted al pie del telón hará gran efecto en el público. ¡Tendremos un éxito!

—Bien, bien — dijo el artista sonriendo. — Y dígame, ¿cómo es de grande el telón?

—Doce metros de largo por ocho de alto. Cerca de cien metros cuadrados.

—Perfectamente. No tengo inconveniente en aceptar su encargo, y en agradecimiento a sus amables palabras, aunque se trata de un trabajo extraordinario, no le cobraré a usted más que el precio corriente de mis obras. Mis cuadros suelen ser pequeños, cabrán ocho en un metro cuadrado, y me los pagan, uno con otro, a 10.000 francos; de lo que resulta a 80.000 francos el metro. Así que el telón no le costará a usted nada más que unos ocho millones de francos, aproximadamente. Los cuadros son pequeños, empleo un mes, por término medio, en cada uno; de modo que vengo a pintar un metro cuadrado en ocho meses. Así, pues, mi querido señor, puede usted contar con que el telón estará concluído dentro de unos sesenta y seis años...

* * *

De Mercedes (Buenos Aires):

Festejan hoy el 50.o aniversario de su casamiento los esposos Carlos Abondanza y señora Teresa P de Abondanza.

Por la mañana se efectuará una misa en acción de gracias, a la que asistirá la familia y amigos íntimos.

Por la tarde, los venerables ancianos recibirán el saludo de sus numerosas relaciones, que pasarán a agasajarlos con motivo de sus bodas de oro.

* * *

El 1.o de octubre próximo próximo se realizará el enlace de la señorita María Elena Cornejo con el doctor José Moreno.

La ceremonia se efectuará a las 9.30 de la noche en la iglesia de San Miguel siendo padrinos la señora Carmen Dávalos Leguizamón de Cornejo y el señor Luis F. Cornejo.

El mismo día, a las 2 de la tarde, se efectuará el matrimonio civil, actuando como testigos, por parte de la novia, los doctores Tomás Arias, Alfonso Castellanos, Benjamín Cornejo y Fernando Colombres, y por la del novio los doctores David Peña, José Pena, César Moreno y José Badía.

PIELES

La casa F. Reller, Maipú 440, U. T. 2212 Avenida, acaba de recibir un espléndido surtido de pieles representando las últimas creaciones de la moda y a precios muy acomodados.

La casa, teniendo su propio taller, se encarga de cualquier compostura, arreglo y transformación.

* * *

Reina gran espectativa por el festival que a beneficio de la Cruz Roja británica se realizará esta noche en el Prince George's Hall.

Se exhibirán varios cuadros vivos, en los que tomarán parte las señoritas y caballeros de Reta, Mulcahy, Keen, Facio, Macdonald, Drake, Sibald, Millington.

Completará el atrayente programa el señor Saravia, concertista de guitarra y el señor Nicastro se hará oír en el violoncelo.

* * *

Han partido:

Para Pergamino, la señora Angélica Ocampo de Ocampo, el señor Juan Ocampo y su señora María Isabel Zwanck.

—Para Ceres el señor Eduardo Casado.

—Para Córdoba, el doctor Eduardo Crespo y familia.

—Para Corrientes, el señor Angel Sastre (hijo).

—Para Córdoba, el señor Alfredo Ledesma y señora.

—Para estación J. Craik, el señor Alfredo Zemborain.

—Para Santa Fe, el señor José F. Aufranc.

—Para la Pampa, el doctor Isidoro Ruiz Moreno.

—Para Rosario, el señor Carlos Casado.

—Para Misiones, el señor Fernando Pérez Sucre.

—Para Rosario, el señor Carlos Lagos.

* * *

Han llegado:

De Paraguay, el señor Arturo H. Massa.

—De Córdoba, el señor Manuel Alberto Pinto.

—De Chile, el señor Adolfo Alvarez.

—Del Paraguay, el doctor Agustín Enciso y su señora Albertina Ugalde.

—De Chile, el señor Enrique Soro y su hermana, señora Cristina Soro de Baltra.

—De Asunción, el señor Luis Urrutia y familia.

—De Río de Janeiro, el señor Roberto Campos y su señora Josefina Nazar Miguens.

—De Baradero, el señor Juan Passerón.

—De Salta, el señor Carlos Serray.

—De Tucumán, el Dr Ernesto E Padilla y familia.

—De Santiago del Estero, el doctor Enrique S. Pérez y su hija Elsa.

—De Rosario, el señor Domingo Regules.

—De Córdoba, los señores Carlos M. Barreiro y Diego Brown.

* * *

Han ganado el voto las mujeres inglesas, y lo han ganado por su heroísmo. Palabra es ésta que un excesivo uso ha empobrecido. Sucede con las palabras lo que con el papel moneda, que la mayor circulación empobrece. Y así, la palabra heroísmo, a fuerza de servir para todo se halla en el camino de no servir para nada. Restituyamos, pues, por un esfuerzo de imaginación a este vocablo, toda su prístina virtud, que las mujeres inglesas, durante esta guerra terrible, han sabido encarnar para una humanidad ya vieja en admirables leyendas, nuevos actos legendarios.

No es ya sólo el heroísmo femenino por excelencia, el heroísmo pasivo de la resignación, la renuncia al ser por encima de todo y todos amado. Con este heroísmo han sido probadas en los últimos tres años millones de madres y millones de mujeres europeas. En el caso de Inglaterra es algo más. La mujer inglesa pertenece al fin y al cabo a la raza de la acción, la raza para la que todo en la vida se expresa haciendo; para la que el pensar y el sentir, la religión y la ciencia se resuelven y descargan en acción. La actitud del que pacientemente — es decir, pasivamente — espera el santo advenimiento del éxito es contraria a la manera inglesa. Suponer que madres, mujeres, hermanas hijas de los hombres que desde Flandes a Mesopotamia se baten por la paz de mañana, iban a esperar a esta mañana en actitud pasiva expectante, implorante, era desconocer el fondo de la raza inglesa. "A Dios rogando y con el mazo dando", es un refrán castellano pero una idea inglesa. Y si el refrán no existe en inglés, es que un refrán no es una acción.

Estalló, pues, la guerra, y las mujeres vieron cómo los hombres invadían las oficinas de reclutamiento y abandonaban hogar, fábrica, oficina, taller. No quedó por eso vacía la columna, y por un hombre que se iba, dos mujeres se presentaban a hacer su labor. Ya en este proceso de substitución, ¡cuantos secretos actos de heroísmo, perdidos en la amorfa anonimidad! Es uno de tantos errores que por el mundo corren sobre Inglaterra, el creer que el inglés es hombre de aplomo y seguro de sí mismo. La raza inglesa es de una extraña timidez. En el hombre esta timidez, tan opuesta al meridional desparpajo, se trasluce por la inhabilidad de movimientos y de palabra y la sequedad externa que suele pasar por altivez o frialdad. La mujer inglesa une a esta timidez de raza la timidez natural de su sexo. Al invadir las avenidas de la vida urbana e industrial, ha tenido que triunfar de este poderoso instinto hacia el retraimiento. Su triunfo ha sido debido a varias causas: el estímulo patriótico, el instinto de acción, y también la relativa suavidad del ambiente inglés que facilitó sus primeros pasos.

* * *

De Rosario:

La gran nota social en perspectiva es el te de caridad que el 28 del corriente se celebrará en el salón de recepciones de la municipalidad, a beneficio de los asilos maternales.

Patrocina dicha fiesta la siguiente comisión:

Carolina del Campo de Elía, Ada Gildone de Freyre, Rosa Fillol de Semegen, Carmen Colombres de Fierro, Ernestina Alvarado de Suárez, Ramona Ortiz de Colombres, Elemira Quintana de Arceambault y Matilde D. de Ortiz de Guinea, y las señoritas María Isabel de Elía, Beatriz Colombres, Matilde y Sara Canas, Rosa Fierro, Lía y Lucinda Suárez, María Angélica Mairini, María Isabel y Clara Salvá, Benigna Larrechea, Marta Ortiz Grognet, María Celia Zavaleta, Lolita Moreno, Emma Llobet, Sara y Lola Granados, María Susana Recagno, Raquel y Marta Zinny, Marta Palencia, Anita Rosemberg, María Nidia Ortiz, Ana María González, Elena Gurone, Elma del Mármol, Victoria Calderón, Adela Abadalejo, María Angélica Castilla, Elena Giralto, Lola Susasti, Angélica Junquet, Adela y Elena Rodríguez Hertz.

—Regresó de su establecimiento en Barrancas, el doctor Lisandro de la Torre.

—En honor de las señoritas que tomaron parte en la kermesse pro hospicio de huérfanos realizada últimamente, habrá un té-concierto el domingo próximo en el Savoy Hotel.

—El sábado 15, en casa de la novia, será consagrado el enlace de la señorita Rosita Tiscornia con el ingeniero Julio A. Lavile, actuando como padrinos en la ceremonia religiosa la señora María M. de Lavile y el señor Juan Tiscornia.

Serán testigos por parte de la novia los señores Juan Castagnino, Santiago Pinasco, Juan Vicari y A. Provano, y por la del novio los señores Bernardo Ibero, Santiago Chiappara y doctor Víctor Pozes.

—Continúa la kermesse pro asilo Buen Pastor.

Para esta noche se anuncia un concierto cuyo programa estará a cargo de elementos conocidos.

—De Santa Fe para la capital federal, el diputado nacional doctor Gustavo Martínez Zuviría.

—Regresó de Santa Fe el diputado nacional doctor Francisco E. Correa.

—Para la capital federal, el jefe político señor Néstor Noriega.

—Regresaron de Buenos Aires el señor Máximo del Mármol y su señorita hija María Cristina.

BIBLIOGRAFIA

CARTILLA DEL CRIADOR DE GALLINAS

Con la colaboración del excelente centro de cultura "Universidad Popular de la Boca", el departamento comercial del ferrocarril Oeste acaba de editar un importante folleto titulado "Cartilla del criador de gallinas de campo", de que es autor el señor Clemente Onelli.

En este folleto del distinguido naturalista y hombre de ciencia se insertan todas las prescripciones necesarias para hacer de la cría de gallinas una industria de provechosos resultados prácticos. Las ganancias que puede rendir se hacen resaltar poniendo de relieve las importaciones de huevos que se hacen — cuatro millones de docenas anuales — que son completamente injustificadas desde que obedecen al todavía más injustificable abandono en que tienen nuestros colonos a la cría de aves, la cual no debería faltar en toda chacra bien organizada.

REVISTA DEL CENTRO DE ESTUDIANTES DE DERECHO

Trae el siguiente sumario: Doctor Marcos A. Figueroa, Elementos del delito de violación.—Hilmar D. Digiorgio, Cuestiones de derecho romano.—Julio J. Paz y Piñero Pearson, Derecho Diplomático. — Demóstenes Ruiz López, Derechos reales y personales. — Dalmiro Terán Linares, Legislación de minas. — Francisco S. Trianes, Indultos y conmutaciones. — Eduardo B. Bussoy y Horacio A. Morixe, Teoría acerca de la naturaleza de las personas jurídicas. — Legislación y jurisprudencia: La legislación civil durante la guerra en Francia, por Alberto Wahl. — Readquisición de la patria potestad, por Mauricio J. Beck. — Crónica y Notas: Hector Taborda, El seminario de Derecho Civil. — El consultorio Jurídico. — El banquete a José María Paz Anchorena. — "Gold silver or bonze medal" Una mala actitud. — Al margen de un artículo. — Análisis de libros y revistas: El poder judicial de Eduardo Elguera, por Gonzalo Muñoz Montoro. — Revista de revistas.

LA PROPIEDAD DE LAS MINAS

El doctor Joaquín V. González ha tenido la excelente idea de editar en un volumen su trabajo parlamentario sobre la reforma del código de minería.

Antes que labor parlamentaria, nos presenta una obra de doctrina, cuya materia desarrolla admirablemente a través de un copioso plan, que revela cariño hacia el tema.

Nuestra bibliografía de derecho minero es pobrísima. De no mediar la frecuente colaboración del autor de "Legislación de minas", caso nos sentiríamos huérfanos de textos y supeditados al trabajo de autores extranjeros, aparte de la tarea dispersa que se conserva en algunos folletos sobre nuestra minería considerada desde el punto de vista técnicamente jurídico.

No por tratarse de una compilación de fragmentos referidos ya por la prensa, reviste menos interés, sin perjuicio de que en "La propiedad de las minas" hay varios capítulos inéditos.

El doctor González estudia el fundamento constitucional de la propiedad minera y sus naturales derivaciones en los códigos de minas y civil, sentando principios con los cuales estamos de acuerdo en lo que respecta a la función del estado, en su carácter de distribuidor de la propiedad del subsuelo mineral. Ya lo expusimos someramente en tres artículos aparecidos en este diario.

Por conocidas y suficientemente publicadas no reproducimos aquí las partes substanciales de este valioso trabajo. Recomendaremos, sí, como modelo de erudición y claridad la exposición de motivos y aquellos capítulos en que se pone al descubierto, con la sugestión del derecho comparado, los efectos del retrógrado sistema argentino, basado en la propiedad condicional, incompleta y revocable, según sus propios términos.

Cuando contempla la situación de la grande y la pequeña industria frente al código del doctor Rodríguez, prueba lo pernicioso que es el trabajo obligatorio en cuanto impide la expansión económica de las organizaciones del capital.

En suma: no es una obra más, sino un compendio necesario para apreciar en su verdadera medida la importancia que tienen las reformas a nuestra legislación minera vigente.

OBRAS COMPLETAS DEL DOCTOR EDUARDO WILDE

Se ha publicado el volumen primero de la serie que formará las obras completas del doctor Eduardo Wilde. Este primer volumen contiene en su mayor parte monografías de orden científico y filosófico. La primera, que es la más notable, versa sobre la "Comparación entre la filosofía moderna y la antigua". Es muy importante, pero adolece de los defectos inherentes a la temprana juventud en que fué escrita, apenas cumplidos veinte años.

Los demás trabajos son exclusivamente científicos, relativos todos a especialidades médicas, en los cuales, como es sabido, logró alcanzar el doctor Wilde una gran reputación, dentro y fuera del país.

La edición de las obras completas del ilustre sabio ha sido iniciada bajo los auspicios de la universidad nacional de esta capital, siendo innecesario hacer constar el elogio que merece tan plausible iniciativa.

VIDA MILITAR DE DORREGO

El señor Saturnino Uteda es autor del importante estudio histórico que acaba de publicarse bajo el título de "Vida militar de Dorrego".

La vida de este esclarecido general, tanto como su actuación en las cruzadas de la independencia, no habían sido objeto hasta el presente de investigaciones concienzudas, encaminadas a fijar definitivamente el puesto que ocupa en nuestra historia. Tal laguna es la que se ha propuesto llenar el señor Turmeda al escribir el volumen que nos ocupa, realizando su propósito en forma del todo eficaz, con la ayuda de una notable erudición y un amplio criterio de examen.

El autor no sólo ha trazado la biografía más completa que se contaba hasta ahora de Dorrego, sino que también, al trazarla, ha resucitado uno de los períodos más agitados e interesantes de nuestra evolución política. De modo que dejando aparte el propósito fundamental de la obra, ésta resulta utilísima a título de documento informativo sobre las épocas y sucesos que minuciosamente va analizando.

En cuanto a la figura central de la obra, Dorrego, el autor la condensa en estos términos: "La acción militar de Dorrego no fué sino una de las formas en que sirvió a su patria. El sintió o creyó sentir la vocación del soldado, cuando necesitábase conquistar la independencia en los campos de batalla; pero su espíritu fué tan libre, que en ciertos momentos pareció refractario a la disciplina militar."

Avaloran la obra del señor Turmeda méritos muy atendibles de exposición y método. Además, está escrita en un estilo sencillo y claro, es decir, de buena literatura. Por todo ello representa un aporte de mucha consideración a la bibliografía histórica nacional.

M. Crego y Cía.

Importación de Pinturería

ESTABLECIDA EN 1853

PINTURAS

PAPELES para EMPAPELAR

VARILLAS para CUADROS

etc.

126 Suipacha 130

Buenos Aires

En Correos y Telégrafos

Comunicaciones internacionales—

La oficina internacional de la Unión Postal Universal, que funciona en Berna (Suiza), ha participado a nuestra administración de correos, de parte de la de Bosnia-Herzegovina, que el precio de venta de los cupones-respuesta ha sido elevado en aquel país a 52 heller, a partir del 15 de julio último.

El nuevo precio de venta aludido se indicará manuscrito en los cupones-respuesta que tiene aún dicha administración.

Arreglos en la oficina del telégrafo de la casa de gobierno—

Por el ministerio de obras públicas se ha dictado un decreto disponiendo que la dirección general de agricultura ejecute administrativamente los trabajos de empapelado y pintura en la oficina ocupada por el telégrafo del ministerio del interior, en la casa de gobierno, necesarios en razón de que ese local se encuentra en mal estado de conservación y que hay conveniencia en que se realicen administrativamente.

El valor de las referidas obras importan pesos 198.06 m/n.

Cesantía—

La dirección general de correos y telégrafos ha dejado cesante en su cargo de jefe de la oficina de San Fabián (Santa Fe), por abandono de sus funciones, a don Marcos Benchetril, nombrando en su reemplazo a don Bruno Teglia.

Convenios—

La administración de correos ha resuelto hacer efectiva la opción a dos años que establece el contrato celebrado por la repartición con don Víctor S. Santillán, para el arrendamiento del inmueble de su propiedad, ocupado por la oficina Pozo Hondo (Prov. de Santiago del Estero), en las mismas condiciones del anterior, es decir, mediante la retribución mensual de pesos 45 m/n.

Celebración de contratos—

La dependencia de correos ha celebrado con las personas que a continuación se indican, los siguientes contratos, por el concepto de que se da cuenta:

—Con doña Teresa G. de Long, para la ejecución del servicio de transporte de correspondencia entre las localidades de Mal Abrigo y Alejandra, mediante la retribución mensual de pesos 140 m/n., por el término de 3 años.

—Con don José S. González, para la ejecución del servicio de transporte de correspondencia entre Paso Ancho y Varela (Prov. de San Luis), mediante la asignación mensual de 120 pesos m/n., por el término de tres años.

—Con don Manuel Alvarez, para efectuar el servicio de transporte local de la correspondencia en Saladas (Prov. de Corrientes), mediante la subvención mensual de 85 pesos m/n., durante el término de tres años.

—Con los señores Regodesebert Hnos. y Carlos Hunzinger, para el arrendamiento del local en que funciona la oficina Pueblo Borghi (Provincia de Santa Fe), mediante el pago mensual de 40 pesos m/n., por el término de 3 años, con opción a dos más para la repartición.

Descanso semanal para el personal de una oficina—

La dirección general de correos y telégrafos ha resuelto autorizar la clausura de la oficina Tres Bocas, en Entre Ríos, los días domingo, de 10 a. m. a 4 p. m., a fin de que el personal adscripto a dicha dependencia pueda gozar del descanso semanal.

Durante el expresado intervalo, la referida oficina no tendrá que atender trenes, por lo que la medida adoptada no trae aparejada al vecindario de aquel punto ningún trastorno.

TE COLONIAL

FLORIDA 56

PRECIOS

Café con leche	0.50
Te con leche	0.50
Chocolate	0.50
Copa de leche	0.50
Oporto	0.50
Masitas Sans	0.10
„ Fels	0.10
„ Bombitas Mercedes	0.10
„ Jesuitas	0.10
„ Allumettes, etc.	0.10
„ Fouilletés aux anchois	0.10
„ „ queso	0.10
„ Sandwichs	0.10
„ „ crema	0.15
Tostadas Extra	0.10

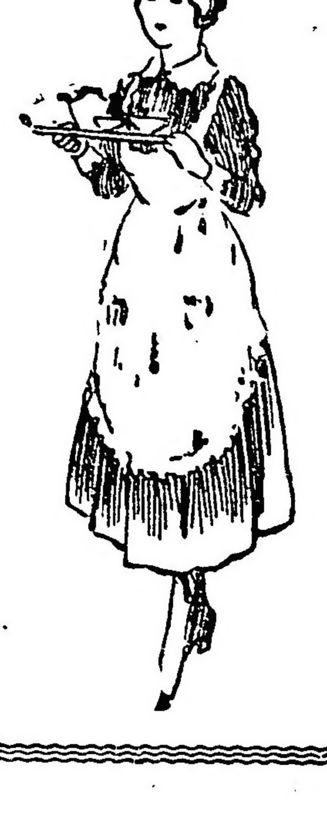

CARRERAS DE CABALLOS

HIPODROMO ARGENTINO

LA REUNION DE AYER

BREVES COMENTARIOS

Plácida, tranquilamente ha transcurrido la reunión de ayer sin que los aficionados pudieran desorientarse con resultados imprevistos. Puede llamarse una tarde de favoritos. Desde la prueba inicial donde la derrota de Chispazo tuvo tan poca trascendencia como la victoria de Able hasta el handicap final, en todos los encuentros los vencedores eran candidatos que se tenían muy en cuenta, pues aun en los dividendos mayores lógicamente la opinión no podía pasarlos inadvertidos.

Ya hemos dicho que el triunfo de Able carece de importancia, pero a renglón seguido se impone elogiar la victoria de Diamantine que parece ser una potranca dotada de estimables condiciones, luego la hazaña de Tirsis que se incorpora a la lista de los ganadores bajo los mejores auspicios, debe comentarse especialmente y en forma encomiástica también, la rentrée de Jubel que ha sido excelente, la perfomance de Ramalero digna de tomarse en cuenta para opinar a conciencia de la suerte que le reserva el porvenir, el triunfo de Jando sin mayor importancia merece dejarse consignado porque siempre es una victoria más que se agrega a la foja de servicios de un elemento discreto; Florilegio respondió ampliamente a la confianza de todos y para postre Paulita que parece haber realizado grandes progreso, contando con bastante opinión, dió en tierra con todas las fijas de la carrera, proporcionando el verdaero desquite a sus partidarios.

Esto es todo. Ahora sobre todo esto es necesario opinar. Veamos cómo:

Primera carrera — Able — Es indudablemente Martín de los Santos el piloto más simpático de cuantos actúan en las vallas. Y si hemos dicho simpático, poco cuesta también decir que es el mejor ya que en el turf por este solo sentimiento se hacen glorias y se crean odios. Martín de los Santos es un jockey simpático porque sonríe siempre, porque sabe —¡cosa rara en el oficio!— ser atento, porque nunca pudo. versele comprometido en ninguno de los malos manejos que han compuesto esos tan poco escrupulosos profesionales.

Claro está que contando con más sentido común que sus colegas sea un piloto más rereno y consciente. Pero no le pidamos estética en su postura, ni elegancia, pues ambas cosas se destruyen o mejor dicho son imposibles con ese peso y la menor flexibilidad que ha de tener una cintura menos ejercitada.

Pero Martín de los Santos es eficaz; maneja el látigo con todo éxito, lo deja caer con fuerza y a tiempo, y aunque sobre la montura oscile algo golpeando pesadamente con los talones los flancos del animal, saca de él todo el provecho posible, agota sus energías y si algunas conserva en los tramos finales no ha de caer batido por corta distancia.

Esto hizo ayer con Able el hijo de El Amigo, mediocre competidor de carreras lisas y casi crack de las vallas, que ha encontrado en Martín de los Santos el jockey enérgico que necesitaba.

Alarcón que no es de lo peor tampoco hizo emplear a Hídrico oponiéndole al representante del stud Alcalá una seria resistencia.

Y mientras Chispazo que cargaba con el favoritismo más abrumador—1902 boletos — se resignaba a ocupar el tercer puesto delante de Pan Solo y Pocholo, dos desheredados de la suerte en la vanguardia, Able e Hídrico libraban una reñida lucha que conmovió profundamente a Tagliano, fotógrafo oficial, a dos postes que se cuentan sus penas apoyados en la verja que separa el paddock del sagrado recinto de los socios, y a varios mozos del café que para el mejor cumplimiento de su deber no pierden carrera...

El público no había llegado o estaba gozando de las bellezas de la tarde, "cabe las tipas"...

Segunda carrera — Diamantine — Logró su objeto el entraineur del stud Prisionero y la cátedra una primer satisfacción siguiendo la racha del jockey Torterolo que todavía se mantiene en su período álgido.

No corriendo Batavia que por prudente disposición de su ecurie quedó reservada para mejor oportunidad, la carrera se limitaba a un cómodo galope de la hija de Bridge of Canny cuya superioridad sobre esos adversarios es manifiesta.

Diamantine no ha hecho más que salir de perdedora en un tiempo nada excepcional, pero en tan admirable forma, tan fácilmente, que a la fuerza aunque para todos estos éxitos guardemos ciertas reservas, hemos de colocarla en un plano superior, distante de los animales mediocres y cerca de los más regulares y productivos. Acostumbrados a ver cómo abandonan la categoría de perdedores por varios cuerpos productos que luego pasan desapercibidos, brillando acaso en los hipódromos acogidos, o por última y desesperada tentativa en las vallas que es el cajón donde se amontona todo lo inútil, no podemos dar a esta victoria de Diamantiene todo el mérito que algunos habrán creído descubrir.

Pero tampoco podemos recibirla indiferentemente. Diamantine es una potranca de buen origen, sobre todo ahora que Bridge of Canny se halla en pleno apogeo con la aparición de Divinidad, una lumbrera que aumentará los prestigios de esa sangre que cimentó Picacero, llorando por la desaparición de tan valioso semental todos los que contribuyen al mayor progreso del elevaje nacional.

Así, pues, la victoria de Diamantine ha de aceptarse como el principio de una serie que puede continuar hasta la cumbre como quedar a la mitad. Esto lo veremos en el transcurso de su campaña.

La victoria de ayer no debe juzgarse solamente por la ventaja que cruzó la meta, sino por la calidad de sus adversarios. Ganarle por tres cuerpos a Mulhouse, Winnipeg, Tonadillera y Banderillera no es hazaña. Diamantine triunfará en otra categoría también.

Tercera carrera. — Tirsis. — La lista es larga, si bien a cada reunión disminuye, porque, necesariamente, a la fuerza tal vez, algún potrillo debe abandonar la categoría de perdedores. Ayer hemos comprobado cuánta es la desesperación de entraineurs y propietarios llegado el mes de septiembre.

Solo Ibrahim, quién sabe si por fuerza mayor, no fué presentado, pero los quince restantes aparecieron en la pista luciendo los vistosos colores de sus respectivas caballerizas y dispuestos a agotar hasta la última energía con el santo y noble deseo de aportar a sus dueños el anhelado premio.

Allí estaba Tipoy cargando resignadamente el peso del jockey T. N. Fernández. Instructor, que no ha de instruir nada, ni a nadie; Petit Bronce... ciertamente muy "petit"; Sin Ruído, cuya actuación en esta carrera ha respondido plenamente a su nombre; Vanloo, que a fuerza de rebajarlo, ya no sabemos qué decirle; El Plumitas, con unas tendencias a los acogidos que al fin han de cumplirse; Gaymon, con la irrisoria cantidad de 144 boletos; Miñón, con grandes ligerezas, pero con insignificante porvenir; Chamuyo, cuyas fuerzas ya se han probado y por las que nadie ha de sentirse envidioso; Ligustro, con varias fijas y varios fracasos en su "conciencia"; General Joffre, con una enorme rebaja en la opinión; Iván Way, con deseos de ganar pronto, pero con poca suerte; Caburef, en parecidas condiciones, e Ibáñez, con una foja de servicios lo suficientemente meritoria para aspirar a tal recompensa.

¿Quién debía imponerse? El que nos falta citar, Tirsis, un lindo hijo de Arcadic, que en distancias intermedias hará una campaña regular, y que en esta oportunidad se destacaba netamente de tan numeroso como insignificante conjunto con sólo recordar su anterior perfomance, finalizando tercero de Pringles en gran estilo, después de largar retrasado.

Torterolo, entre el montón, tenía necesariamente que empuñar las riendas del favorito y mejor candidato, y porque su habilidad es indiscutible, salvando todo peligro, debía colocarlo victorioso en la meta, en un cómodo y desahogado galope, con dos cuerpos de ventaja.

Admiremos más que las ligerezas de Tirsis, la fortuna de Torterolo.

Cuarta carrera — Jubel — Se impuso una de las candidatas que contaba con más opinión y que sin duda posee títulos mejor adquiridos que la mayoría de sus restantes adversarias. Aceptamos el favoritismo de Turquesa, más por los prestigios de la monta que por los suyos, y hasta la opinión de la pareja que componían La Paisana y Rosse es concebible por la sencilla razón de que también en el turf se pone en práctica la hipotética teoría de que dos pueden más que uno. Y aceptadas como normales las cotizaciones de las competidoras citadas, corresponde a la ganadora Jubel un número crecido de boletos como prueba de la confianza que inspiraba a la cátedra, sabia y altanera, y que por espacio de un largo tiempo, al anunciar esta rentrée, venía repitiendo el éxito de sus ejercicios privados, donde, como en público, ponía en evidencia ligerezas poco comunes.

Su reaparición se llevó a cabo con toda fortuna, si bien sus partidarios no vieron segura la victoria y el sabroso dividendo que abonaba, hasta que traspuso el disco. Una adversaria imprevista, que alguna vez figuró honrosamente, pero que en esta carrera pasaba completamente desapercibida, porque de sus hazañas no se conservaban recuerdos, llegó a los tramos finales con tales energías, que por un momento se vió seriamente comprometida la victoria de la hija de Polar Star.

Acosta apeló al látigo y Altamiranda, que ya mira a su colega de igual a igual, castigó también, pero sin perder la serenidad, sin inquietarse, confiado en su pericia... que si es mucha, no encontró en Chaché con qué evidenciarla.

Alemania y Rapiña completaron los restantes puestos disponibles del marcador. Turquesa III, con los prestigios de su monta, llegó confundida entre el pelotón, y la pareja de Rosse y La Paisana demostró una vez más cómo ni el turf se puede creer siempre a dos capaces de hacer más que una... sobre todo cuando las dos son como éstas.

Quinta carrera — Ramalero — Tarde de favoritos, faltaba, para que la dicha fuera completa, que ganara el hijo de Saint Wolf, uno de los potrillos más regulares y que mejor se desempeña de cuantos se hallan al cuidado del competente entraineur Jaen.

El público no tituteó un segundo, y entre un candidato cuya actuación es sobresaliente y unos adversarios como Glotón, que recién parece responder a la confianza que siempre le tuvo su entraineur, como Encomio, que a pesar de su discreta performance de ayer, nos sigue mereciendo el mismo pobre e invariable concepto, como Orbe, cuyos triunfos se califican como derrotas, con el agravante de que en todas estas ocasiones mereció los honores de una sostenida cotización; como Mayor López, que, pasado su cuarto de hora, se ha incorporado a las filas de las mediocridades, como Isaac, digno compañero de Falerna, en decadencia; como Júbilo, cuya actuación no es de las más recomendables; y finalmente, como Norfolk, que no pasa de ser uno de tantos; el público, repetimos, no tituteó un segundo haciendo favorito al pensionista del stud Nevada, que contra otros adversarios, tales como Picarote y Koenigsberg, finalizó cuarto después de cargar con todo el peso de la carrera, mereciendo tal performance generales elogios.

Y Ramalero, que en su campaña futura ha de comfirmar más completamente estos juicios, se impuso en recomendable estilo, marcando un tiempo buenísimo, 1'37" 4|5, cuyo valor aumenta si se tiene en cuenta la categoría de los competidores.

Hemos dicho que Glotón progresa y esta afirmación conviene que no pase inadvertida, pues pronto lo veremos cruzar la meta victorioso, si su entaineur aguarda prudentemente la oportunidad propicia.

Deseamos que la performance de Encomio, que merece citarse por su discreción, se repita, mejorando, si es posible, pues así verá el entraineur compensada su labor de tanto tiempo y hechas realidad sus muchas ilusiones.

Hecho el juicio que merecen los competidores de la prueba, cerramos este breve comentario anotando la ausencia de Mala Firma, como algo sin importancia, y la de Campeador, como una fija que la mayoría vió esfumarse no sin disgusto, a pesar de que quedaba entonces clara otra fija que se hizo, la de Ramalero.

Sexta carrera — Jando — Tampoco se temieron mayormente en esta carrera los numerosos adversarios inscriptos. Todos se creían capaces de realizar la hazaña; todos se sentían con fuerza, quién sabe si porque en realidad las paseían o porque la desesperación los engrandecía hasta ese punto.

Tenían los aficionados donde elegir; desde Callejas, flor de un día, hasta Menos Uno, espina de una flor, podía confiarse a cualquiera la defensa de un modesto boleto, cantidad máxima que se debe apostar a estos batacazos en carreras donde son admisibles las mayores sorpresas.

Favorito Callejas, no por una gran mayoría, defraudó en primer término las esperanzas de su ecurie, que a raíz de su último triunfo, lo llegó a creer capaz de realizar una campaña sobresaliente, y defraudó luego los cálculos de la cátedra que después de sesudas consideraciones, resolvió pronosticarlo casi por unanimidad.

Menos Uno figuró en el marcador pero cuarto, y lejos del primero, tal vez por los demasiados vaivenes de su jockey o por la poca suerte que eternamente lo acompaña, y no debiendo considerarse, pues, un retroceso esta performance, sino un paréntesis en su serie de segundos puestos.

La lista es larga para dejar constancia del valor que, a nuestro juicio, tenía la presencia de tantos desesperados. Pero al menos hagamos honor al vencedor, Jando, que en plena racha del stud Lowland Boy, iniciado con Divinidad, se impuso fácilmente, repitiendo un buen dividendo a los pocos que creyeron en sus méritos.

Fiador, Lord Derby y Menos Uno lo escoltaron de cerca, pero el grueso del ejército, el pelotón mayor, quedaba detrás, cubierto de polvo y envuelto en él, quién sabe si para esconder la vergüenza de esta nueva derrota... aunque una más no importa al mundo...

Si no fuera repetir continuamente la misma conseja, insistiríamos en la necesidad inminente de limpiar las pistas de Palermo de elementos así; aunque sea contra nuestra teoría que sostiene el interés de las pruebas, no por la calidad, sino por la cantidad de competidores.

Pero, sinceramente, por estos veinte animales no damos un Florilegio.

Séptima carrera — Florilegio — Lo acabamos de citar, sin calcular siquiera que a renglón seguido tendríamos que hacer su elogio.

No obstante, esta vez no hemos de derrochar adjetivos, pues creemos que la magnitud de la hazaña no los merece. Florilegio era el candidato obligado de la carrera, el competidor que se imponía a pesar de todos los cálculos pesimistas de los que no creen en favoritos, soñando eternamente con la llegada de S. M. El Batacazo.

La cátedra no admitía rivales para el pupilo del entraineur Valentín Fernández; y la afición ratificó esa confianza cargándole una verdadera montaña de boletos.

Pero el jockey Arcuri que tiene plena confianza en el hijo de Saint Wolf y sabe bien hasta dónde llegan sus medios, no se inquietó por tan abrumador favoritismo, seguro de que habría de responder plenamente a tan peligrosa confianza.

Así dejó que otros se encargaran del tren, siguiendo prudentemente a los adversarios más temibles — si alguno había — hasta que en la recta avanzó resueltamente sin encontrar resistencia, porque en realidad, y esa es la comprobación más exacta, no existían rivales para Florilegio, como afirmó en sus comentarios de la víspera, la sabia y atrevida cátedra.

Más lógico o más de acuerdo con el deseo del público no pudo ser el resultado, pues Tata Dios con cinco mil boletos mantuvo su colocación en el segundo puesto. Cristalino con cuatro mil llegó tercero, gracias a que Espartillar, el menos cotizado, se encuentra en plena decadencia, sufriendo más que nunca sus graves dolencias a las vías respiratorias.

Florilegio que es para muchos, y entre ellos nosotros, el mejor hijo de Saint Wolf, ha de realizar este año en lo que resta de la temporada, una fructífera campaña que compense la labor de su entraineur y premie su inteligente cuidado.

La de ayer fué una victoria más de la citada serie.

Octava carrera — Paulita — Solamente Farruco y Cacique faltaron a la cita, pero podemos garantir que ni la ausencia del hijo de Fulmen, ni la del pupilo del entraineur Camilión fuéaumentada por nadie.

Quedó la carrera demasiado interesante para que se comentara la desaparición de dos buenos candidatos. Y ganó Paulita. ¿Cómo? Bien; en buen estilo conservando energías para defender sus posiciones de la lucha que en los tramos finales le ofreciera Pinch, y dejando detrás suyo cubiertos por el polvo de la derrota a todos los astros mayores que figuraban en la prueba, tales como Ojal, Eneas, Stayer, etc.

La afición esta vez no estuvo del todo desacertada en la elección de sus favoritos, pues dejando a un lado las bondades y mediocridades de los competidores hizo cuestión pura y exclusivamente de los kilos que a cada uno correspondía llevar.

Así Ojal, cuya foja de servicio es muy recomendable, tuvo la opinión de Eneas cuya actuación no es menos descollante. Creyeron algunos en la rentrée de Matchbox, sin que la presencia de Chaliapine y Gracian inquietara a nadie.

Se hizo favorito a Pinch porque del pupilo de Peñaloza circulaban rumores muy favorables y de sus perforces se recordaban únicamente las mejores. Pinch era la fija de los que nada ignoran... pero que esta vez ignoraban las condiciones en que sería presentada Paulita, mereciéndole toda clase de confianza a su ecurie y con una serie de buenos ejercicios privados, que de haberse conocido habrían aumentado las cotizaciones a su favor.

Paulita se condujo como si en realidad valiera algo, como si fuera poseedora de grandes y meritorias bondades, como si su pasado hubiera sido descollante y su futuro brillante... Pero permítasenos no creer en Paulita.

Ayer pudo estar a la altura de cualquiera de las más afamadas heroínas de la leyenda del turf, pero convengamos en que la suerte fué su aliada y que una inspiración divina alumbró el camino al aprendiz Greme, joven y discreto, para quien también deben reservarse una buena parte de los honores del triunfo.

Pinch se ha revelado un elemento útil... a no ser que esta performance se limite a un chispazo sin consecuencias.

La rentrée de Matchbox ha sido tan poco lucida, como la actuación de Eneas y Stayer.

Ojal mantuvo honrosamente sus prestigios. Y nada más.

GLOTON

Es digna de mención la carrera producida por Glotón. El hijo de Chilt II que se ha venido transformando hasta ser hoy un espléndido caballo. contaba como ya habíamos informado con ejercicios verdaderamente extraordinarios y por eso su ecurie ordenó corriera en la punta.

El defensor del stud Borbón sólo cayó vencido ante la superioridad de Ramalero que se impuso en un gran tiempo.

De Glotón puede esperarse una fructífera campaña.

JUBEL

Fué nuestra candidata en la cuarta carrera de ayer porque sabíamos que la hija de Polar Star reaparecía después de un reparador descanso con ejercicios privados como para imponerse, aunque el lote fuera numeroso, entre enemigos de esa naturaleza.

La pupila del stud Novela ganó como buena y pagó un dividendo a todas luces injusto, tratándose de una yegua que se destacaba netamente entre tanta mediocridad, evitando el lance de Chaché que venía con siniestras intenciones para la cátedra.

EL PLUMITAS

Otra vez merecía a su ecurie gran confianza El Plumitas. Por lo visto el hijo de Sandunguero tiene ejercicios que merecen ser tenidos en cuenta. Sin embargo, no ha tenido una figuración honrosa.

Alcanzó a ocupar el quinto puesto.

RAMALERO

A último momento el propietario del hijo de Saint Wolf resolvió presentarlo dirigido por un jockey aprendiz.

Ramalero que recorrió los 1600 metros en el recomendable tiempo de 1'37" 4|5, tiene condiciones y aptitudes para ser un buen caballo.

El aprendiz Canessa ha estado bastante acertado en su dirección y al entraineur Jaén le llegaron varias felicitaciones por el alto grado de preparación que ha sabido darle a su pupilo.

TIRSIS

La presencia de este hijo de Arcadic nos ha impresionado muy favorablemente y puedo ser por todos sus antecedentes un buen elemento para su caballeriza.

Tirsis que había debutado con muy poca suerte, ayer sin contrarios y dirigido por Torterolo, no tuvo necesidad de emplearse para vencer a Ibáñez, que pretendió hacer la distancia en un cánter.

Tirsis cargando 56 kilos ha empleado en los 1400 metros el recomendable tiempo de 1'25" 1|2.

DIAMANTINE

Se ha impuesto con tanta facilidad la hija de Bridge of Canny que hablar de su primer triunfo no está en relación con los méritos demostrados.

Decididamente, el padrillo del haras Chacabuco ha dejado un vacío difícil de llenar porque productos como Diamantine que será tan regular como Divinidad y potrillos como Picarote y Encomio muy pocos se ven.

La caballeriza presentó a Diamantine en la seguridad del triunfo, pues ésta contaba con cotejos a la par de Charming Girl en la que esta última resultaba muy inferior.

¿CROCUS O SEÑORIAL?

En la carrera de potrillos perdedores de pasado mañana tendremos oportunidad de presenciar el encuentro de Crocus y Señorial, dos productos que al hacer su debut se han desempeñado con todo éxito.

Las opiniones sobre estos potrillos están divididas, pero puede admitirse que Crocus sea mejor, dados los antecedentes que tiene y sus inmejorables ejercicios en privado.

ENCOMIO

Estaba un poco cargado de carnes, pero es bueno tener presente que ha corrido muy bien.

Elentraineur José Polla ha quedado muy satisfecho de la carrera producida por el hijo de Bridge of Canny y el jockey Ardouin lo mismo.

Encomio fué tercero en la carrera de Ramalero y Glotón.

MYSTERY

El contratiempo sufrido por este hijo de Diamond Jubilee ya es conocido. Fué tan grave que fué necesario sacrificarlo de inmediato.

Al jockey Denna que lo dirigía felizmente no le ocurrió nada.

FLORILEGIO

Fué el segundo de los hijos de Saint Wolf que ayer cruzó el disco triunfante y como ya hemos dado nuestra opinión, Florilegio será un elemento que se destacará en Palermo siempre que las manos no le flaqueen.

Ayer para batir a Tata Dios que fué el único que se le aproximó, el jockey Arcuri no se preocupó mayormente, tanto que se atrevió correrlo a la expectativa para arremeter en la recta final y ganar a voluntad.

CHIRIGOTA

Esta hija de Jardy y Chipee que ya ha disputado una carrera sin mayor éxito, cumplirá el compromiso que tiene para el domingo en condiciones de poder desempeñarse con éxito.

Chirigota piloteada por M. Acosta hizo hoy una partida de 700 metros desempeñándose bastante bien.

RETAMO

El hijo de Buenos Aires disputará el domingo un handicap de la milla con sólo 42 kilos.

Es bueno recordar que el miércoles marcó 58" en un apronto de 1000 metros.

THE LAD

El tordillo del stud Sceptre ha continuado muy bien después de su reciente fácil victoria y el domingo será presentado en el handicap de la milla, donde está anotado, dirigido por Domingo Torterolo.

Como Florilegio posiblemente no cumplirá su compromiso, son sus enemigos en esa ocasión, Art Nouveau 51 kilos, y los productos Radieux y Retamo que con una oblea pueden correr muy bien.

HANDICAPS

Para la reunión del jueves 20 del corriente:

Premio Vicente López, 1800 metros — Melik 62 kilos, Falerna 55, Tre Lad 55, Diamant 53, Ronde du Soir 53, Espartillar 50, Machbox 50, Sable 47, Ojal 46, Pasteur 46.

Premio Repique, 2500 metros — Curiosity 58 kilos, Farruco 58, Gaitero 56, Jando 53. Desengaño 53, Maneco 50, Atila 48, Librón 48, Pinch 46, Luneville 44.

LA PINGÜINA

Tiene la hija de Calepino una brillante oportunidad en la primera carrera del domingo para salir airosa.

Las contrarias de La Pingüina que serán Fripona y Mi Ñata difícilmente podrán animársele.

ALGUNOS EJERCICIOS

Entre los aprontes realizados el miércoles último, hemos omitido algunos que damos a continuación:

Humbertito — Que pronto reaparecerá, con Juan Fernández hizo una milla a la par de Invasor en 1'40" dos quintos.

Gringuillo — Apareada a Given Or marcó 1'39" la milla.

Sable — Que anda muy bien, cubrió 800 metros dirigido por Bastías, en

FLANDES

Ayer hemos visto al hermoso producto del stud Los Rosales que tantos contratiempos han interrumpido su debut, en el paddock.

Flandes está desconocido, ha ganado muchísimo y es mucho más caballo que antes. Su debut es esperado con ansiedad por ser considerado de cierta calidad.

El hijo de Old Man por el momento parece completamente sano de sus manos

FARRUCO

El hijo de Fulmen que termina de rehusar dos compromisos favorables y que el martes fué sometido a un ejercicio de 2500 metros, será presentado en el handicap final de pasado mañana, donde sus principales enemigos que son Profeta, Changüí y Desengaño, no han de conseguir vencerlo.

MOLOCH

El hermano de Melick al hacer su debut, será dirigido por el jockey Domingo Torterolo, quien ha sido el encargado de darle la corrida sobre la distancia de la carrera en que ha sido anotado.

Moloch está en una compañía que bien puede fracasar en su primera presentación.

LOS VENCEDORES DE AYER

SUMAS GANADAS

Nombres	Antes	Ayer	Total
Diamantine	100	4.000	4.100
Antica	1.300	400	1.700
Mulhouse	1.400	100	1.500
Tirsis	100	4.000	4.100
Ibáñez	1.900	400	2.300
Caburel	500	100	600
Jubel	12.000	3.500	15.500
Chaché	6.425	350	6.775
Alemania	3.600	100	3.700
Ramalero	9.500	4.500	14.000
Glotón	4.900	450	5.350
Encomio	4.400	100	4.500
Jando	8.100	3.500	11.600
Fiador	8.950	350	9.300
L. Derby	8.050	100	8.150
Florilegio	32.550	4.500	37.050
T. Dios	65.125	450	65.575
Cristalino	27.395	100	27.495
Paulita	9.750	4.500	14.250
Pinch	8.600	450	9.050
Ojal	22.100	100	32.200

DESASTRE

Después de una ausencia bastante prolongada, ha reaparecido en las pistas de ensayo, donde ha reanudado sus ejercicios con todo éxito.

Es el hijo de Greenan un elemento útil al que el entraineur Orezzoli sabrá sacar bastante provecho, pues aun cuando sus victorias no se repetían ni con mucha frecuencia ni con mucha regularidad, casi siempre cruzaba la meta triunfador abonando un sabroso dividendo a sus contados partidarios. A la par de un potrillo que piloteaba Lema el miércoles le dió corrida el aprendiz Canessa en 1400 metros.

Buen resultad

SANTURCIANO

Está en condiciones de ganar cualquier carrera que dispute... dentro de una categoría de segundo o tercer orden, pues sus bondades no son tantas para pretender elevarlo hasta la reservada a los cracks.

Pero crack puede ser todavía entre adversarios de sus mismos títulos, ya que en privado viene conduciéndose en forma sorprendente, pues pone de manifiesto en sus partidas ligerezas poco comunes.

El miércoles en 800 metros marcó le recomendable tiempo de 46". Es un candidato indicadísimo en la primer prueba que dispute.

ROSELLON

Sin novedad digna de mención sigue ejercitándose en partidas y ejercicios de poca mayor importancia, esperando que le llegue el turno para salir airoso en una carrera de perdedores.

El stud El Turf no tiene en Rosellón nada sobresaliente, ni estimable siquiera, pues son más ya los disgustos que ha proporcionado que las satisfacciones y estas últimas tampoco aumentarán con su campaña futura.

Anteayer recorrió 700 metros bajo la dirección del jockey Baistroqui en forma tan moderada que llegó a los tramos finales marcando 45".

RASANTE

Aunque no tardará en reaparecer, a juzgar por su hermoso aspecto y el buen resultado de sus ejercicios privados, no creemos en el porvenir del pupilo del Gran Muñeca. Nos parece una de las tantas mediocridades cuya misión ha terminado una vez que cruzaron por primera vez la meta victoriosos abandonando la categoría de perdedores.

Pero porque en su stud no se han perdido las esperanzas, y porque su entraineur es de los más discretos, esperemos verle realizar todavía a Rasante una campaña meritoria aunque sea en una categoría inferior.

Su último ejercicio sobre 700 metros con la monta de Santiago Gómez nos pareció bueno

CRACKER

Su apronte para la Copa

Después del medio día, fué ensayado el caballo Cracker que será competidor de la gran carrera del domingo.

El hijo de Dieudonné piloteado por T. N. Fernández hizo 1000 metros en 1'1", desempeñándose bien. Esto no quiere decir que lo consideramos capaz de ser el ganador de la Copa de Oro.

NOTICIAS GENERALES

Después de haberse corrido la carrera de vallas Pocholo regresó manco al paddock.

—El horario de las tres últimas carreras de ayer apareció alterado en el programa oficial. Para subsanar dicho error se avisó en los pizarrones que aquéllas se correrían a las horas de costumbre.

—El aprendiz A. Grassi fué suspendido por cinco reuniones por no haber conservado su línea con Chaliapine en el transcurso de la última carrera.

—Desde la próxima reunión se exigirá el cumplimiento de una disposición reglamentaria que no se observaba. Todos los caballos que sean llevados al paddock y que no hayan de correr, deberán ser presentados perfectamente ensillados, haciéndose en caso contrario sus cuidadores pasibles de las penas establecidas.

—Los aprendices que vencieron ayer en Palermo han ganado hasta la fecha, E. Canessa 38, y S. Greme, 7 carreras.

DEPORTES

FOOTBALL

ASOCIACION ARGENTINA DE FOOTBALL

Reunión del consejo divisional

En la última sesión celebrada por los miembros del consejo divisional de la Asociación Argentina de Football, se resolvió:

Otorgar los puntos reglamentarios a los siguientes cuadros de segunda división: Almagro B, San Fernando y Sportivo de Villa Ballester.

Suspender por tres partidos al jugador Amadeo Moretti, del cuadro de segunda división del Club Sportivo Palermo.

Mandar jugar nuevamente el match de la división intermedia entre los teams de los clubs Eureka y Barracas Central y amonestar al capitán de este último club.

Considerar al Club Villa Real ganador de los partidos jugados con los equipos de tercera división de los clubs Comercio y Florida.

Se designaron las siguientes canchas para los partidos que por concursos eliminatorios se disputarán pasado mañana:

Primera divición (Copa de Honor) — Huracán contra River Plate, en la del club Racing, en Avellaneda; San Lorenzo contra Racing, en la del club River Plate, en la dársena sur.

Segunda división (desempate de competencia). — América contra Boulogne en la del club de Gimnasia y Esgrima, en Palermo.

Quinta división (semifinales de competencia) — Platense contra Sportivo Suizo, por la mañana, en la del club de Gimnasia y Esgrima en Palermo. Bánfield contra Racing, por la mañana, en la del club River Plate, en la dársena sur

CAMPEONATO UNIVERSITARIO

LOS MATCHS DE AYER

Medicina v. Ciencias Económicas

En el field del Club de Gimnasia y Esgrima se llevó a cabo ayer este match por el Campeonato Universitario. Ambos equipos evidenciaron entusiasmo, por lo que el juego desarrollado resultó interesante. El team de Medicina se impuso por un elevado score. Al llamado del referée los bandos se alistaron en la siguiente forma:

Medicina: M. Arigós; G. Claño y P. Goenaga; A. Amicarelli, A. H. Molfino y E. Bruno; J. Madero, E. R. Thompson, A. Pavlosgy, P. Fiorito y J. Calandra.

Ciencias Económicas: M. Croce; A. Arbelaiz y F. Guallamora; E. Godio, A. Brancali y E. Lara; A. Alvarez. V. Juárez, J. Rosello, R. Davel y González Galé.

En el primer halftime, Medicina obtuvo seis goals marcados por Thompson 2, Fiorito 1 y Madero 3, el cuadro de Ciencias Económicas señaló un tanto a raíz de un penal que convirtió Croce, mediante un fuerte shot que Arigós no pudo detener.

Calandra y Madero anotaron el séptimo y octavo goal para Medicina y Perez el segundo y tercero para Ciencias Económicas.

El resultado final fué éste:

Medicina 8
Ciencias Económicas . . 3

Derecho v. Agronomía y Veterinaria—

En el campo de deportes que el Club Estudiantes posee en Palermo se verificó ayer este match correspondiente al Campeonato Universitario de Football.

Cuando el juez llamó a los cuadros, éstos se alistaron de la siguiente manera:

Derecho: J. Serra; R. Cadillo y M. Sturiza; R. Madero, C. Olipa y J. Pomiró; R. Doblas, J C. Cruz, A. Lebovich y E. Merbilac.

Agronomía y Veterinaria — C. Miró; R. Roques y R. Newton; J. Gallián, A. Feraluri y M. Madero; J. M. de la Serna, H. Otamendi, A. Aussedat, P. Rolando y E. Luro.

A los 7 minutos del primer período Cruz señaló un goal para Derecho. En esta parte del juego no sufrió el "score" otras modificaciones, no obstante los esfuerzos que en tal sentido hicieron ambas líneas delanteras. Newton a los 5 minutos de reiniciado el juego, marca el tanto del empate y 7 minutos después Agronomía aumenta el número de goals a su favor mediante un fuerte shot de Luro. Momentos antes de finalizar el tiempo reglamentario, Derecho logra igualar posiciones por intermedio de Miró.

El resultado final fué el que a continuación expresamos:

Agronomía y Veterinaria. . 2
Derecho 2

CAMPEONATO ESCOLAR

Programa de partid a jugarse el jueves 20

Segunda división (sección A) — Aquilano v. Carlos Pellegrini; Estudiantes Industriales v. D. F. Sarmiento; Instituto Libre v. Alvear.

Sección B—Internacional de Olivos v. Estudiantes Industriales; Lacordaire v. Lasalle.

Tercera división — Lasalle v. D. F. Sarmiento; C. Pellegrini v. Educación Secundaria.

LIGA VENDEDORES DE DIARIOS

Match de combinados

En el field del Club de Gimnasia y Esgrima, se realizará mañana a las 2.30 de la tarde un partido entre un cuadro representativo de la Liga Vendedores de Diarios y otro de jugadores de primera división de la Asociación Argentina de Football. Ambos teams se presentarán constituídos en la siguiente forma:

Liga de Vendedores de Diarios: Paganini; Vieira y Gaete; Médici, Careta y Zarlenga; Villita, Feola, Botacchi, Martín y Rubbo.

Combinados. Muttoni; Ferro y Lessa; Mattozzi, Uslenghi y Venturelra; Canavery, Lalolo, Cabano, Zavaleta y Amores.

ASOCIACION URUGUAYA DE FOOTBALL

Programas de partido para el próximo d

Primera divisió

Peñarol v. Dublín, en Parque Lugano; referée, Raúl Valentini.

Defensor v. Nacional, en Parque Central; referée, Alvaro Saralegui.

Charley v. Reformers, en P. Blancas; referée, Ricardo Vallarino.

Wanderers v. Central, en Belveder; referée, Ramón Cambre.

Universal v. River Plate, en Parque Capurró; referée, A. Sanguineti.

NATACION

CLUB ARGENTINO DE NATACION

Mañana a las 9 de la noche se realizará la asamblea de los socios de esta institución para tratar la siguiente orden del día: Aprobación del balance anterior y asunto varios.

La inauguración de la temporada oficial se efectuará esta noche.

LAWN TENNIS

MATCH AMISTOSO

Mañana se disputará un match amistoso entre dos teams formados por socios del Buenos Aires Lawn Tennis Club y Tennis Club Argentino.

Jugarán en las canchas del Buenos Aires Lawn Tennis Club, en Golf, los siguientes aficionados, representando el club local:

Señorita F. Feilberg con Juan F. Medici, A. Galdulfo con E. D. Norman, F. Ramsay Thompson con A. Mendilaharzu; jugarán por el Tennis Club Argentino: señorita M. C. Benedit con E. Durañona, M. C. Etchepareborda con C. Seré, C. Woodgate con H. Calvo.

Jugarán en las canchas del Tennis Club Argentino, representando el club local: señorita M. Gutiérrez con A. Durañona, M. C. Cabrera con A. Hortal, M. I. Martínez con A. N. Other, y por el Buenos Aires Lawn Tennis Club: señorita H. Murga Lynch con G. Keen (Junior), M. F. Fitte con L. F. Rigolleau, S. Navarro Viola con el doctor R. Ortega Belgrano.

El juego empezará a la 1.30 p. m., en ambos matchs.

C. A. BELGRANO

Damos a continuación el programa de partidos a jugarse mañana en las canchas de esta institución, por el torneo de primavera:

1.45 p. m.: L. Holloway v. E. M. Obarrio; R. Leslie v. F. Maitland; J. C. Foley v. C. Espina; G. C. Ballard c. P. Etchepareborda; R. E. Goya v. T. E. Etcheverregaray y R. Acevedo v. D. Kohlstedt.

2.45 p. m.: J. Doyer v. J. de Meyler; H. Hasell v. A. Forrester; señora J. L. Anderson v. señorita A. M. Obarrio; señorita Undy v. señorita J. de Ezcurra; señorita Ligares y L. A. Quesada v. ganadores de: señorita M. de Ezcurra y A. B. Arias v. señorita E. Arias y N. G. Gutiérrez; H. Vignoles y Parsons v. F. de Carabassa y S. Durán.

3.45 p. m.—H. L. Kidd v. J. J. Rugeroni; señorita L. Stockdale y W. S. Mc Hardy v. señorita Bradford y J. Wood; A. del Cerro v. S. S. Maskinnon; señorita L. Moss y R. Talbot v. señorita E. Capdepont y G. Capdepont; R. Bravo y E. Pillecer v. C. Espina y A. Bilbao la Vieja; señoritas Griffin v. señoritas Meoli.

C. A. SAN ISIDRO

Las inscripciones para el torneo americano de parejas "mixed", que se jugará en las canchas de esta institución en los días 22 y 23 del corriente, han sido prolongadas hasta el 21 del mismo, debiendo dirigirse a las señoritas de Anderson, La Caledonia, Martínez; F. Hughes, Cangallo 456; J. G. Nell, Cangallo 315, y E. R. Guppy, 25 de Mayo 101.

Para formar parejas también se recibirán entradas individuales.

PEDESTRISMO

CLUB DEPORTIVO BUENOS AIRES

Organizado por esta institución, se efectuará el 30 del corriente una carrera pedestre, en un recorrido de 5 kilómetros.

Las inscripciones se reciben en la secretaría del club, calle San Juan 3092, los días lunes, miércoles y viernes, de 9 a 10 p. m

CLUB PEDESTRE VELOCIDAD Y RESISTENCIA

Este club ruega a sus socios pasen por el local de la calle Libertad 242, para retirar la licencia para la Federación Pedestre Argentina.

Al mismo tiempo, les invita a inscribirse en el torneo a efectuarse el día 8 de octubre próximo en el Stadium de Palermo.

—El señor C. A. Bovo ha sido designado capitán de los teams de postas y la C. D. ha sido integrada por los señores J. Cappa y J. Martínez, por renuncia de los señores A. D. Lacosto y J. Bernaschi.

PELOTA

CLUB DE GIMNASIA Y ESGRIMA

Por el campeonato interno se jugarán esta noche, en la cancha de esta institución los siguientes partidos de pelota:

2.a categoría, pelota, a las 6 p. m.: R. Castellanos y A. Ríos v. A. Boari y A. Muñoz; 2.a categoría, sare, a las 6.30 p. m., V. de Cunha y B. A. Reynal O'Connor v. J. Rocha y E. J. Aráuz; 1.a categoría, paleta, a las 7.15 p. m., V. del Río y J. I. Afregui v. S. Salcedo y P. Elordi; 3.a categoría, paleta, a las 8.45 p. m., R. Font y J. Padilla Victorica v. Apestegui y J. A. Berisso; categoría intermedia, a las 9.30 p. m., F. J. Bordalejo y M. Coll v. E. C. García y O. F. Mo-

LA SECCION DE LOS NIÑOS

EL ARCO DE ERNESTO

III

Con su rápido vuelo ha llegado el cuervo al árbol elegido para formar su nido, donde depositara los huevos, y, claro, muy contento por tener sitio para sus hijitos, regresa con propósitos de completar los elementos que le faltan.

Ernesto, en cambio, ha continuado en tal estado de desesperación, que siéndole imposible permanecer más tiempo en casa afligido, rompió a llorar, arrojando su sombrero al suelo. El llanto, producto a veces, de un

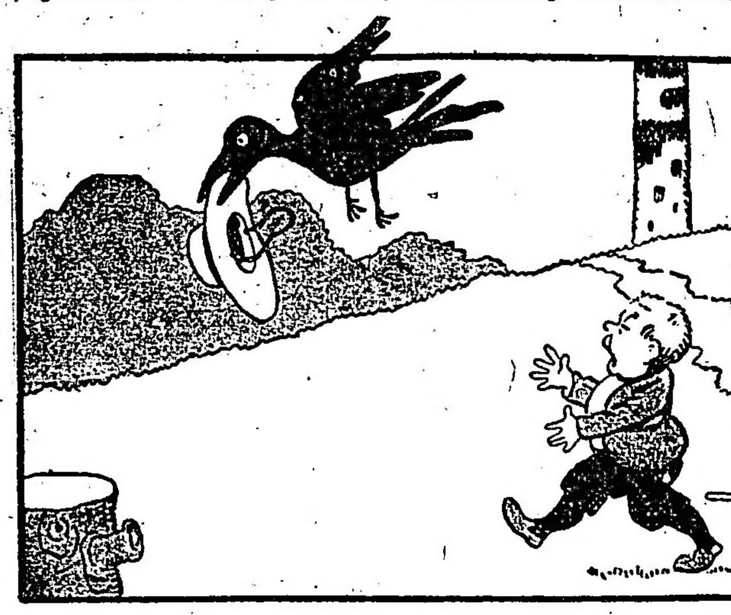

deseo de venganza no realizado, consuela al afligido. Pero hasta este momento, el niñito continúa lagrimando, sin hallar reparo a su mal.

Más alegre y satisfecho, el cuervo regresa al sitio de su primera operación, convencido de la facilidad de adquirir más cosas para su deseado nido. Observa desde una elevación de tierra muy próxima, la actitud de Ernesto. Y piensa seguramente, en la forma de completar su nuevo hogar, donde han de nacer sus hijitos.

Inconsolable, Ernesto, con la pérdida de su arco, no tiene idea de la nueva asechanza del cuervo. Llora, llora; se restriega los ojos con las manos, abre la boca cuanto puede, pues su desesperación por la pérdida del juguete aumenta progresivamente.

Causa pena observar el desconsuelo de Ernesto. Se hallaba tan contento jugando con su arco, al que hacía rodar tan fácilmente, cuando fué sorprendido por el cuervo. Y a ello, se debe la desesperación en que se encuentra.

Si Ernesto hubiera reflexionado un momento, suponiendo en él las intenciones de todo niño bien educado, quizá y sin quizás, se había alegrado, cediendo el arco al cuervo para construir su nido. Agradable para toda persona, chica o grande, debe ser, el prestar un servicio a un animal en la situación del que interviene en este cuento. Pero un niño sorprendido en su juego, en el momento preciso de más diversión, con un robo como el ocurrido a Ernesto, se desespera y llora. Y eso es lo sucedido a nuestro protagonista.

---

rian; 3.a categoría, paleta, a las 10 y 15 p. m., F. I. Bordalejo y C. A. Gardi v. M. Beretervide y L. Lahiteu Istueta.

GOLF

ARGENTINOS v. EXTRANJEROS

En la cancha del Golf Club de Lomas, estación Links, se jugará el domingo próximo este encuentro. Los cuadros estarán así constituídos:

Wilfred .cv,tpare cF .Y Yy0-p.b.P .

Argentinos: Walter A. Cowes, Wilfred A. Cowes, C. G. Dodds, J. C. Dodds, E. Elortondo, E. Gibson, M. González Guerrico, J. Mac Gaul, L. Nelson, C. G. Palmer y G. Udaondo.

Extranjeros: A. K. Gren, J. W. Barclay, N. W. Cronhelm, C. B. Bradbury, H. Dorning, J. Marjoribanks, R. E. Bailey, J. A. Brown, J. M. Mc Grum, A. Kidd, J. May y H. G. E. Hickey.

Los jugadores tomarán el tren que parte de la estación Constitución a las 9.15 a. m.

COLOMBOFILA

LA VELOZ MENSAJERA

Con el nombre del epígrafe se ha constituído una nueva sociedad colombófila, cuya comisión directiva quedó así formada:

Presidente, Alberto Lafosse; vice, Sebastián Balzarotti; secretario, Adolfo Bay; pro, S. Tuegols; tesorero, Fermín Garay; pro, Humberto Balzarotti; vocales, Generoso López y A Lazzo; comisarios, D. Davieri y H. Nicolini.

La secretaría ha quedado instalada en la calle Elortondo 1542.

CIRCULO SPORTIVO

CIRCULO SPORTIVO

La fiesta del domingo

Hasta mañana a las 4 de la tarde, en el local del Círculo Sportivo, Reconquista 331, escritorio 22, se reciben las inscripciones, que son gratuitas, para las siguientes pruebas a disputarse en la fiesta a realizarse el domingo próximo en el estadio de Palermo:

Carrera de automóviles, carrocería de carrera, hasta 3 0H. P., distancia 5000 metros.

Carrera de automóviles, carrocería de carrea, hasta 30 HP., distancia 5000 metros.

Carrera de trote en sulky, para caballos que no hayan ganado primeros premios, distancia 3500 metros.

Carrera de trote en sulky, para caballos ganadores, distancia 3500 metros.

Además, en el local del Club Motociclista Nacional, Victoria 1650, se reciben hasta hoy a las 7 p. m., inscripciones para las carreras de sidecars y motocicletas de potencia libre que ese mismo día se efectuarán.

POLO

CAMPEONATO DEL RIO DE LA PLATA

Se inició ayer en las canchas del Hurlingham Club, el campeonato del Río de la Plata, que fué presenciado por nutrida concurrencia.

A las 2 p. m., se inició el primer "round" con el match entre los teams Las Rosas y Hurlingham B, que se constituyeron del siguiente modo:

Las Rosas: J. Miles, C. U. Land, D. Miles y J. A. E. Traill.

Hurlingham B: J. T. de Nevares, L. B. Woodgate, E. Rodríguez Egaña y P. C. Díaz.

Venció el cuadro Las Rosas por 25 a 23, es decir, por 2 contra 0.

En la primera cancha se disputó las 3, el segundo match entre el team A del Hurlingham y el del Chapadmalal, que estaban así constituídos:

Hurlingham A: E. Padilla, L. S. Holway, J. Negron y capitán Casares.

Chapadmalal: J. D. Nelson, M. E. Martínez de Hoz, J. A. Martínez de Hoz y A. M. Peña.

Terminó este encuentro con el triunfo de Chapadmalal por 8 a 5.

AJEDREZ

CLUB ARGENTINO DE AJEDREZ

Pasado mañana a las 10 30 a. m. se dictará en el Club Argentino de Ajedrez la última conferencia del curso práctico de ajedrez a cargo del doctor Antonio Montenegro.

Las personas que deseen asistir deberán inscribirse previamente en la secretaría del club, Cangallo 833, hoy y mañana, de 5 a 7 p. m.

VARIAS

SPORTS CLUB BUENOS AIRES

En la última asamblea general efectuada por los socios de esta institución fué aprobada la memoria y balance del último ejercicio.

Se nombró a los señores siguientes para completar la comisión directiva: tesorero, Juan Ruano; protesorero, Miguel Berezin; vocal, Pedro Caggiano; revisores de cuentas, Pascual Caggiano y Leopoldo H. Bogo.

AVISOS ECONOMICOS

Servicio doméstico 0.20 ctvos., por publicación hasta 20 palabras.

VARIOS

AGENCIA DE INVESTIGACIONES PARTICULARES "Fiat Lux" autorizada, seguimientos, paraderos, vigilancias, etcétera. — Tucumán 1517.

LIBROS SE COMPRAN DE TODAS clases — Se va a domicilio. Pago al contado. Avisar: Don Juan, Reconquista número 329.

BANCOS

BANCO HOLANDES

DE LA AMERICA DEL SUD

Bmé. Mitre 300, esq. 25 de Mayo

Buenos Aires

Casa Matriz: AMSTERDAM

Sucursales: RIO DE JANEIRO, Rua Candelaria 21

SANTOS, Rua 15 de Novembre 157

Agencia N.o 1, Corrientes 1900 esquina Río Bamba.

Agencia N.o 2, Berisso (Provincia de Buenos Aires).

	Florines
Capital autorizado	25.000.000
Id. emitido y realizado	14.000.000
Fondos de reserva	1.865.000

Realiza toda operación bancaria. Corresponsales en todas las ciudades importantes del mundo.

THE NATIONAL CITY BANK OF NEW York. — Fundado en 1812. — Sucursal en Buenos Aires. San Martín 84.

Capital y sobrante. $ 67.000.000 oro
Total de recursos. " 600.000.000 "

Se abonan intereses a razón de 4 o|o anual en Caja de Ahorros, admitiéndose depósitos desde diez pesos en adelante.

Se abonan intereses a razón de 1 o|o anual sobre depósito en cuenta corriente.

Se conceden tipos especiales sobre depósitos á plazo fijo. Solicitamos la cuenta de Vd. Transferencias telegráficas. Créditos comerciales. Giros sobre el exterior. Cartas de crédito.

BANCO COMERCIAL ITALIANO. — Fundado en el año 1896. — Bartolomé Mitre 460 al 468.

Sucursales: San Juan 1361, Rivadavia 2541, Corrientes 3002 y Bernardo de Irigoyen 1389-93.

Capital autorizado	$	10.000.000
Capital subscripto	"	5.000.000
Capital realizado	"	5.000.000
Reservas	"	800.000

Abre cuentas corrientes, depósitos á plazo fijo y Caja de Ahorros, descuentos, cobranzas, compra y venta de títulos, se dan cartas de crédito, giros telegráficos á la vista y á plazo, sobre cualquier punto de Europa.

Administra propiedades, haciendo adelantos sobre alquileres, encargándose de remitir las rentas á cualquier punto.

Compra y vende billetes de Bancos italianos, franceses, uruguayos ó cualquier valor.

Ordenes de pago sobre todas las oficinas postales de Italia, Francia y España.

Abona por año:

Por depósitos en cuenta corriente	1	o|o
A plazo fijo de 30 días	2	"
A plazo fijo de 60 días	3	"
A plazo fijo de 90 días	4	"
A plazo fijo de 180 días	4 1|2	"
A plazo fijo de 1 año	5	"
En Caja de Ahorros después de 60 días	4	"
En liras italianas con giros sobre Italia	3	"
Por depósitos que se emplearán en préstamos hipotecarios al plazo fijo de un año	6	"

El Banco hace toda clase de operaciones bancarias.

Horario de las sucursales: de 10 a. m. á 3 p. m.; de 5 á 6.30 p. m. — Domingo Repetto, gerente.

BANCO DE ITALIA Y RIO DE LA Plata. — Casa central: Bartolomé Mitre 434 al 448. — Sucursales: En la capital N.o 1, calle Corrientes esquina Pueyrredón, N.o 2, Avellaneda, Montes de Oca número 2093; N.o 3, Paseo de Julio número 1258; N.o 4, Calle Moreno número 2800; N.o 5, calle Rivadavia número 8449. En el interior: Rosario de Santa Fe, La Plata, Bahía Blanca, Paraná, Concordia, Gualeguaychú, Gualeguay, Uruguay, Victoria, La Paz (E. R.), 3. Resistencia (Chaco).

Agencias: Puerto Ing. White (B. Blanca), Ensenada (La Plata).

Capital realizado $ 10.000.000 oro sell. Fondo de reserva ordinario. . ." 931.215 " "

ABONA

	C|legal		o|sellado	
Por depósito en c. c.	1	o|o	1	o|o
A plazo fijo de 30 d.	2	o|o	2	o|o
Id. id. id. 60 días	3	o|o	3	o|o
Id. id. id. 90 días	3 1|2	o|o	3 1|2	o|o
Id. id. id. 180 días	4	o|o	4	o|o
A mayor plazo	Convencional			

El Banco expide cartas de crédito, vende giros y transferencias por cables y órdenes postales sobre todas las ciudades y pueblos de Italia, así como sobre Londres, París, New York, etc., etc. También sobre Brasil, Chile, Paraguay y República Oriental del Uruguay. Recibe remesas al cobro y emite giros sobre todas las sucursales del Banco de la Nación Argentina.

El Banco trata en general todas las operaciones bancarias.

Buenos Aires, abril de 1917

BANCO DE LA NACION ARGENTINA — Fundado en 1891 — Casa central: Buenos Aires, calle Rivadavia 363 al 399. Reconquista 1 al 30.

Capital . . $ 128.000.000.—m|n
Fondo de reserva. " 14.565.407.14 o|s

Sucursales y agencias en la Capital Belgrano, Cabildo 1900, esquina Sucre; Boca del Riachuelo, Almirante Brown 1101; Flores, Rivadavia 7000, esquina Pedernera con agencia en los Nuevos Mataderos, General Urquiza, Bauness esquina Cullen; N.o 1, Montes de Oca 1699, esquina California 1101; N.o 2, Entre Ríos 1201, esquina San Juan 1802; No. 3, Corrientes 3599, esquina Gallo 401; N.o 4, Bernardo de Irigoyen 1000 esquina Carlos Calvo; N.o 5, Rivadavia 2828, N.o 6, Santa Fe 2138; N.o 7 Caseros 2929, Parque Patricios; N.o 8, Triunvirato 734. N.o 9, Santa Fe 4526; N.o 10, Boedo 835; N.o 11, Aduana de la Capital; N.o 12, Callao 76 al 84; Oficina de Cambio en el Hotel de Inmigrantes, Dársena Norte, Oficina de Depósitos Judiciales en el Palacio de Justicia.

159 sucursales y agencias en el interior de la República.

TASA DE INTERES

El Banco abona moneda legal, solamente

	Anual	
Por depósitos en c. corriente.	Sin interés	
Id. id. á plazo fijo de 90 días. con ó sin libreta	2	o|o
Id. id. id. á 180 días, con ó sin libreta	3	o|o
Id. id. en Caja de Ahorros, después de 60 días, hasta pesos 5.000	4	o|o
Id. id. id. después de 60 días desde $ 5.001 hasta $ 10.000	3	o|o
El Banco cobra:	Anual	
Por adelantos en c. corriente.	3	o|o
Por descuentos de letras con amortización	7	o|o

El Banco de la Nación Argentina vende letras de cambio sobre Alemania, Austria Hungría, Inglaterra, Francia, España, Italia, Suecia, Noruega, Rusia, Portugal, Finlandia, Bélgica, Holanda, Suiza, Turquía, Serbia, Rumania, Grecia, Bulgaria, Asia, Africa, Oceanía, Estados Unidos del Norte América, Canadá, Chile, Bolivia, Brasil, y Uruguay.

Buenos Aires septiembre 1.o de 1916.— Julián J. Solveyra Gaspar Cortille, gerentes

BANCO DE LA PROVINCIA DE BUENOS Aires

Capital autorizado	$		125.000.000
Id. emitido	"	50.000.000	
Id. sec. hipotecaria	"	25.000.000	75.000.000
Cap. realizado	"		62.301.000
F. de reserva	"		6.717.722

Casa matriz: La Plata. Casas en Buenos Aires, San Martín números 133|30, y Bartolomé Mitre número 455.

58 sucursales en la provincia de Buenos Aires.

Agencias en la capital federal: Núm. 1, calle Bernardo de Irigoyen 990, núm. 2, calle Santa Fe 1899, esq. Río Bamba; número 3, Cabildo 2091 (Belgrano); número 4, Pueyrredón 131 (Once de septiembre).

Corresponsales en los demás pueblos de la provincia y en los principales puntos del interior de la República y territorios nacionales, y en las más importantes plazas comerciales del exterior; en Europa, Estados Unidos de América, Méjico, Panamá, Cuba, Costa Rica, Guatemala, San Salvador, Venezuela, Colombia, Perú, Chile, Bolivia, Uruguay y Paraguay.

Tiene corresponsales y gira sobre todos los puntos de ESPAÑA, y los de FRANCIA e ITALIA, que tienen oficina postal.

El Banco se ocupa de toda clase de operaciones bancarias: Descuentos, cauciones, recibe depósitos, abre cuentas corrientes, emite giros y cartas de crédito. Se encarga de cobranzas de cumplimentos, cupones y cuotas de terrenos, de administraciones generales y de propiedades. Hace préstamos con garantía hipotecaria, con amortización en efectivo y con prenda agraria.

TASA DE INTERES ANUAL

Abona: Depósito en c|c m|l.	1	o|o
Caja de Ahorros hasta 10.000 pesos, después de 60 días.	4	o|o
Depósitos a plazo fijo a 10 días	1 1|2	o|o
Depósitos a plazo fijo a 60 días.	2	o|o
Depósitos a plazo fijo a 90 días.	3	o|o
Mayor plazo convencional.		
Cobra: Por adelantos en c|c.	1	o|o

Buenos Aires, 1.o de octubre de 1916.— Virginio Maffei, gerente.

CONVOCATORIAS

BANCO FRANCES DEL RIO DE LA PLATA. — Reconquista 157. — Asamblea General Extraordinaria del 19 de septiembre de 1917. — El Consejo de Administración avisa a los señores accionistas, que no habiéndose depositado el número suficiente de acciones, para que se verifique el 7 de septiembre de 1917, la Asamblea General Extraordinaria, queda ésta postergada para el 19 de septiembre de 1917, a las 4 de la tarde en el local del Banco, Reconquista 157, con la siguiente

ORDEN DEL DIA:

1.o Modificación del art. 31 de los Estatutos.

2.o Designación de dos accionistas para aprobar y firmar el acta de la asamblea.

Los señores accionistas que deseen asistir a la asamblea o hacerse representar en ella, deberán depositar sus acciones o el recibo de depósito exigido por el art. 26 de los Estatutos del Banco Francés del Río de la Plata en Buenos Aires, o en sus sucursales, hasta el 15 de septiembre inclusive.

Nota: A publicar desde el 4 de septiembre hasta el día 19 de septiembre inclusive. 4|233 v. Sept. 19.

LUIS MAGNASCO & Cía. Ltda. — Se cita a los señores accionistas de acuerdo con el artículo 20 de los Estatutos, a la asamblea general ordinaria que tendrá lugar el día 22 de septiembre del corriente año, a las 4 p. m., en la calle San José número 1848, para tratar la siguiente

ORDEN DEL DIA.

1.o Memoria y Balance correspondiente al 4.o ejercicio, terminado el 31 de julio de 1917.

2.o Acordar el reparto de las utilidades

3.o Elección de tres directores titulares en reemplazo de los señores Luis A. Magnasco, Oddando Cantarelli y Próspero Magnasco que terminan su mandato.

4.o Elección de tres directores suplentes.

5.o Elección de síndico y síndico suplente.

6.o Designación de dos accionistas para firmar el acta de la asamblea, de acuerdo con el artículo 30 de los Estatutos de la sociedad.

Para tener representación en la asamblea, los señores accionistas deberán depositar sus acciones en la caja de la sociedad, por lo menos con tres días de anticipación al fijado para la asamblea, según lo expresa el artículo 24 de los Estatutos.

Buenos Aires, septiembre 1 de 1917.— El Directorio.

SOCIEDAD ANONIMA ESTANCIA Y COLONIAS Trenel — Convocatoria. — De acuerdo con el artículo 25 de los Estatutos de esta Sociedad, se convoca a los señores Accionistas a la Undécima Asamblea General Ordinaria, que tendrá lugar el día 19 de septiembre a las 3.30 p. m., en la calle Sarmiento 459 1er. piso, escritorio número 7, a objeto de tratar la siguiente

ORDEN DEL DIA

1.o—Consideración de la Memoria y Balance General correspondiente al ejercicio terminado el 30 de Junio de 1917 e Informe del Síndico.

2.o.—Resolver la propuesta de dividendo a repartir.

3.o—Elección de tres Directores titulares por tres años en reemplazo de los que cesan en su mandato, y de uno por dos años por renuncia del director señor Federico Devoto, así como elección de un Director suplente por tres años.

4.o.—Elección del Síndico por un año.

5.o.—Aprobación del acta de la misma Asamblea.

De conformidad con lo que establece el artículo 29 de los Estatutos, los Señores accionistas que deseen tener representación en la Asamblea, deberán depositar sus acciones en la Administración de la Sociedad, antes del 15 de septiembre de 1917. — El Directorio.

—Buenos Aires, Agosto de 1917.

4|611vsep.17

SOCIEDAD ANONIMA "COMPAÑIA DE TIERRAS Maldonado". — Por resolución del Directorio, se convoca a los señores accionistas a una asamblea general extraordinaria que tendrá lugar el día 21 de septiembre de 1917, a las 11 de la mañana, en el domicilio social, calle 25 de Mayo número 195, para tratar la siguiente

ORDEN DEL DIA:

Tomar en consideración la renuncia de uno de los directores y elección de otro en su reemplazo.

Buenos Aires, agosto 13 de 1917. — El directorio. — F. W. Nicholson.

4.639 v. Sept. 17.

EMPRESA ELECTRICA "9 DE JULIO". — Sociedad Anónima. — Por disposición del directorio y de acuerdo con lo dispuesto en el artículo 28 de los Estatutos Sociales se convoca a los señores accionistas a la 4.a asamblea general ordinaria que tendrá lugar el 25 de septiembre a las 11 a. m., en el local de la compañía, calle Esmeralda número 188, para tratar la siguiente

ORDEN DEL DIA:

1.o Lectura y aprobación de la Memoria y Balance, correspondientes al 4.o ejercicio terminado el 30 de Junio de 1917, con informe del síndico.

2.o Distribución de las utilidades del 4.o ejercicio.

3.o Elección de dos directores titulares por dos años.

4.o Elección de un director suplente por dos años.

5.o Elección de un síndico titular y un síndico suplente.

6.o Designación de dos accionistas para aprobar y firmar el acta de ésta asamblea.

Para obtener el boleto de entrada a la asamblea, es necesario depositar las acciones o los certificados que acrediten la propiedad de las mismas en la oficina de la Compañía, calle Esmeralda número 188, hasta tres días antes de la fecha fijada para la asamblea.

Buenos Aires, septiembre de 1917. — El Directorio. 4|701 v. Sept. 20.

EDICTOS JUDICIALES

Por disposición del señor juez de comercio de la Capital Federal, doctor Eduardo M. Naón, secretaría del doctor D. González Gowland, se cita, llama y emplaza por el término de quince días, al señor JOSE GUILLERMO TUR, para que dentro de dicho término, comparezca a estar a derecho y tomar la intervención que le corresponde en el juicio que le sigue la Sociedad Anónima Caja de Crédito Hipotecario, sobre cobro de ciento noventa y siete mil setecientos veinte y siete pesos con veinte y siete centavos, moneda nacional de curso legal, bajo apercibimiento de nombrársele al señor defensor de ausentes, para que lo represente en este juicio, si no compareciere.

Buenos Aires, 7 de septiembre de 1917. — D. González Gowland, secretario.

4|740 v. Sept. 24.

Por disposición del señor juez de primera instancia en lo Civil de la Capital de la República, doctor don Uladislao F. Padilla, se cita y emplaza por el término de treinta días, a contar desde la primera publicación del presente, a todos los que se consideren con derecho a los bienes dejados por fallecimiento de doña MAGDALENA URTA o URTES o UTA o ASTA o HEURTA o URTA de BARRILE o BARRILES, ya sean como herederos o acreedores para que dentro de dicho término, comparezcan por ante su juzgado y secretaría del que suscribe, a deducir sus acciones en forma, bajo apercibimiento de lo que hubiere lugar por derecho.

Buenos Aires, septiembre 5 de 1917.— Ricardo Bollini, secretario.

4|712 v. Octubre 5.

Por disposición del señor juez de primera instancia en lo civil de la Capital de la República, doctor don Arturo Seeber, se cita y emplaza por el término de treinta días a contar desde la primera publicación del presente, a todos los que se consideren con derecho a los bienes dejados por fallecimiento de don ANTONIO [illegible]LANO, ya sean como herederos o acreedores, para que dentro de dicho término comparezcan por ante su juzgado y secretaría del que suscribe, a deducir sus acciones en forma, bajo apercibimiento de lo que hubiere lugar por derecho.

Buenos Aires, agosto 21 de 1917. — Rafael Caputo, secretario.

4|599 v. Sept. 17.

Por disposición del señor juez de primera instancia en lo civil de la Capital de la República, doctor don Arturo Seeber, se cita y emplaza por el término de treinta días a contar desde la primera publicación del presente, a todos los que se consideren con derecho a los bienes dejados por fallecimiento de don LUIS GASPAROTTI o LAPAROTTI, ya sean como herederos o acreedores, para que dentro de dicho término, comparezcan por ante su juzgado y secretaría del que suscribe, a deducir sus acciones en forma, bajo apercibimiento de lo que hubiere lugar por derecho.

Buenos Aires, agosto 13 de 1917. — Rafael Caputo, secretario.

4|600 v. Sept. 27.

Por disposición del señor juez de primera instancia en lo civil de la Capital de la República, doctor don Pedro V. Meléndez, se cita, llama y emplaza por el término de treinta días, contados desde la primera publicación del presente, a todos los que se consideren con derecho a los bienes dejados por don EUGENIO KRON, ya sean como herederos o acreedores, para que, dentro de dicho término, comparezcan a deducir sus acciones en forma, por ante su juzgado y secretaría del que suscribe, bajo apercibimiento de lo que hubiere lugar por derecho.

Buenos Aires, de 1917. — José C. [illegible]guens, secretario. 4|644 v. Sept. 30.

Por disposición del señor juez de primera instancia en lo civil de la Capital Federal, doctor don César A. Campos, se cita, llama y emplaza por el término de treinta días a contar desde la primera publicación del presente, a todos los que se consideren con derecho a los bienes dejados por fallecimiento de don VICENTE VIACABA, ya sean como herederos o acreedores, para que dentro de dicho término comparezcan por ante su juzgado y secretaría del que suscribe, a deducir sus acciones en forma, bajo apercibimiento de lo que hubiere lugar por derecho.

Buenos Aires, julio 23 de 1917. — Gabriel Fernández, secretario.

4|680 v. Oct. 3.

Por disposición del señor juez de primera instancia en lo Civil de la Capital de la República, doctor don Arturo Seeber, se cita y emplaza por el término de treinta días a contar desde la primera publicación del presente, a todos los que se consideren con derecho a los bienes dejados por fallecimiento de doña SARA MARIA DE PAOLI y CIRELLI, ya sean como herederos o acreedores, para que dentro de dicho término, comparezcan por ante su juzgado y secretaría del que suscribe, a deducir sus acciones en forma, bajo apercibimiento de lo que hubiere lugar por derecho.

Buenos Aires, septiembre 1 de 1917. — Héctor Depietri, secretario.

4|678 v. Oct. 3.

Por disposición del señor juez de primera instancia en lo civil de la Capital de la República, doctor don Arturo Seeber, se cita y emplaza por el término de treinta días, a contar desde la primera publicación del presente, a todos los que se consideren con derecho a los bienes dejados por fallecimiento de don FRANCISCO DEHAUT, ya sean como herederos o acreedores, para que dentro de dicho término, comparezcan por ante su juzgado y secretaría del que suscribe, a deducir sus acciones en forma, bajo apercibimiento de lo que hubiere lugar por derecho.

Buenos Aires, agosto 23 de 1917. — Carlos M. Fragueiro, secretario.

4|477 v. Sep. 15.

Por disposición del señor juez de primera instancia en lo civil de la Capital Federal, doctor Fernando Klappenbach, se cita, llama y emplaza por el término de treinta días, a contar desde la primera publicación del presente, a todos los que se consideren con derecho a los bienes dejados por fallecimiento de don FRANCISCO SICARD, ya sean como herederos o acreedores, para que, dentro de dicho término, comparezcan por ante su juzgado y secretaría del que suscribe, a deducir sus acciones en forma, bajo apercibimiento de lo que hubiere lugar por derecho.

Buenos Aires, 17 de agosto de 1917.

El señor juez de primera instancia en lo civil de la Capital de la República, doctor don M. Mackinlay Zapiola, ha dispuesto se cite, llame y emplace por el término de treinta días, contados desde la primera publicación del presente, a todos los que se consideren con derecho a los bienes dejados por doña MARIA MOURA de COSTAS, ya sean como herederos o acreedores, para que dentro de dicho término comparezcan a deducir sus acciones en forma por ante su juzgado y secretaría del que suscribe, bajo apercibimiento de lo que hubiere lugar por derecho.

Buenos Aires, septiembre 4 de 1917. — Eduardo Rojas, secretario.

4|702 v. Octubre 4.

Por disposición del señor juez de primera instancia en lo Civil de la Capital de la República, doctor don Roberto Bunge, se hace saber por el término de quince días, a contar desde la primera publicación del presente, a los acreedores del concurso formado a don JOSE C. CUETO, que se ha señalado la audiencia del día veintiocho de mes de septiembre a las dos p. m., a efecto de que tenga lugar la junta de verificación de créditos, previniéndose a los que dejasen de concurrir, que se adhieren a las resoluciones tomadas por la mayoría de los comparecientes.

Buenos Aires, agosto veinticinco de 1917 — F. D. Quesada, secretario.

4|711 v. Sept. 21.

El señor juez de primera instancia en lo civil de la Capital de la República, doctor don César A. Campos, ha dispuesto se cite, llame y emplace por el término de treinta días contados desde la primera publicación del presente, a todos los que se consideren con derecho a los bienes dejados por don AGUSTIN o AGUSTIN DANIEL GIORDANO, ya sean como herederos o acreedores, para que dentro de dicho término comparezcan a deducir sus acciones en forma, por ante su juzgado y secretaría del que suscribe, bajo apercibimiento de lo que hubiere lugar por derecho.

Buenos Aires, 30 de julio de 1917. — Gabriel Fernández, secretario.

4|532 v. Sept. 22.

Por disposición del señor juez de primera instancia en lo civil de la Capital Federal, doctor don César A. Campos, se cita, llama y emplaza por el término de treinta días a contar desde la primera publicación del presente, a todos los que se consideren con derecho a los bienes dejados por fallecimiento de doña VICTORINA BAZERQUE de LEDERAT, ya sean como herederos o acreedores, para que dentro de dicho término, comparezcan por ante su juzgado y secretaría del que suscribe, a deducir sus acciones en forma bajo apercibimiento de lo que hubiere lugar por derecho.

Buenos Aires, 23 de agosto de 1917. — Julio E. Padilla, secretario.

4.550 v. Sept. 23.

El señor juez de primera instancia en lo civil de la Capital de la República, doctor don Fernando Colombres, ha dispuesto se cite, llame y emplace por el término de treinta días contados desde la primera publicación del presente, a todos los que se consideren con derecho a los bienes dejados por doña DONATA MASTRONARDI de SANTARELLI, ya sean como herederos o acreedores, para que dentro de dicho término comparezcan a deducir sus acciones en forma por ante su juzgado y secretaría del que suscribe, bajo apercibimiento de lo que hubiere lugar por derecho.

Buenos Aires, agosto 22 de 1917. — Manuel C. Olmos, secretario.

4|548 v. Sept. 23.

Por disposición del señor juez de primera instancia en lo Civil de la Capital de la República, doctor don Arturo Seeber, se cita y emplaza por el término de treinta días a contar desde la primera publicación del presente, a todos los que se consideren con derecho a los bienes dejados por fallecimiento de doña FELISA POSTIGLIONI de ABOMORATO, ya sean como herederos o acreedores, para que dentro de dicho término, comparezcan por ante su juzgado y secretaría del que suscribe, a deducir sus acciones en forma, bajo apercibimiento de lo que hubiere lugar por derecho.

Buenos Aires, agosto 29 de 1917.—Juan M. Cabrera, secretario.

4|567 v. Sept. 24.

Por disposición del señor juez de comercio de la Capital, doctor Alberto Estrada, se cita, llama y emplaza por el término de quince días, a contar desde la primera publicación del presente edicto, a don ANGEL E. CASTELLO, para que comparezca dentro de dicho término ante éste juzgado y secretaría del autorizante, a practicar el reconocimiento de las firmas que suscriben los documentos de fs. una y dos, por valor de quince mil pesos moneda nacional, en el juicio que por cobro de pesos le ha iniciado el señor González y Vázquez Andrés, bajo apercibimiento de dárselas por reconocidas en su rebeldía, si no compareciere: al mismo tiempo, se le cita para que comparezca a tomar la intervención que le corresponde en éste juicio, bajo apercibimiento de nombrarle defensor que lo represente en su rebeldía.

Buenos Aires, septiembre 7 de 1917. — Alberto F. Jordán, secretario.

4|757 v. Sept. 25.

Por disposición del señor juez de primera instancia en lo civil de la Capital de la República, doctor don Uladislao F. Padilla, se cita y emplaza por el término de treinta días, a contar desde la primera publicación del presente, a todos los que se consideren con derecho a los bienes dejados por fallecimiento de don AMBROSIO RIMOLDI, ya sean como herederos o acreedores, para que dentro de dicho término, comparezcan por ante su juzgado y secretaría del que suscribe, a deducir sus acciones en forma, bajo apercibimiento de lo que hubiere lugar por derecho.

Buenos Aires, septiembre 5 de 1917. — Ricardo Bollini secretario.

4|756 v. Oct. 10.

Por disposición del señor juez de primera instancia en lo civil de la Capital Federal, doctor Fernando Klappenbach, se cita, llama y emplaza por el término de treinta días a contar desde la primera publicación del presente, a todos los que se consideren con derecho a los bienes dejados por fallecimiento de doña EMILIA GAYOSO de PEREYRA, ya sean como herederos o acreedores, para que dentro de dicho término, comparezcan por ante su juzgado y secretaría del que suscribe, a deducir sus acciones en forma, bajo apercibimiento de lo que hubiere lugar por derecho.

Buenos Aires, 8 de septiembre de 1917. — Carlos Schatz, secretario.

4|882 v. Oct. 12.

LICITACIONES

Consejo Nacional de Educación

LICITACION

Llámase a licitación pública para el 18 de septiembre próximo, para las obras de consolidación y reforzamiento del edificio Arrecifes 3950 (escuela número 4 del C. E. 18), de acuerdo con las bases, pliego de condiciones, presupuestos y planos aprobados al efecto, que tendrán los interesados a su disposición en la oficina de la Dirección General de Arquitectura de esta repartición. La apertura de las propuestas que deberán presentarse escritas a máquina, por duplicado y de acuerdo con lo establecido por las leyes de sellos, contabilidad y obras públicas, tendrá lugar el día indicado a las dos de la tarde. — El secretario general. 4|454 v.St.14

LICITACION

Llámase a licitación pública para el día 17 de septiembre próximo para la reconstrucción del edificio de propiedad fiscal, calles La Madrid y Martín Rodríguez, ocupado por la escuela número 10 del C. E. 4.o, de acuerdo con las bases, pliego de condiciones, presupuestos y planos aprobados al efecto, que tendrán los interesados a su disposición en la oficina de la Dirección General de Arquitectura. La apertura de las propuestas, que deberán presentarse escritas a máquina, por duplicado y de acuerdo con lo establecido por las leyes de sellos, contabilidad y obras públicas, tendrá lugar el día indicado a las dos de la tarde. —El secretario general 4|451 St.14

LICITACION

Llámase a licitación pública para la ejecución de las obras de reparación que requieren los edificios escolares de la capital y que a continuación se indican, en la siguiente forma:

Para el 25 de septiembre:

1.a licitación, 2 p. m. — Santa Fe 5039, pesos m|n 32.913.99; Zapata 449, 21.474.02; Loreto 3050 18.555.88. Total: 72.943.89 pesos.

2.a licitación, 3 p. m. — Echeverría 2187, pesos m|n. 5.607.32; Cuba 2051, 10.854.47; Cramer 2136 2.735.85; Cabildo 3625, 5.166.29. Total: 24.363.93 pesos.

Para el 27 de septiembre:

1.a licitación, 2 p. m. — Libertad 1312, 23.254.56 pesos. Total, pesos 23.254.56.

2.a licitación, 3 p. m. — Belgrano 1746, 13.321.85 pesos; Sáenz Peña 463, 11.386.20 pesos. Total: pesos 24.708.05.

3.a licitación, 4 p. m. — Méjico 1629, 33.015.06 pesos. Total, pesos 33.015.06.

4.a licitación, 5 p. m. —Tacuarí 567, 5.731.00 pesos; Independencia 758, 1.532.00; Chile 1668, pesos 18.017.15; Sáenz Peña 1215, 6.239.00. Total: 31.509.15 pesos

Para el 2 de octubre:

1.a licitación, 2 p. m. — San Juan 2261, San Juan 2277, Rioja 850, Pichincha 1873, pesos 17.100.00. Total: 17.100.00 pesos.

2.a licitación, 3 p. m. — Pringles 263, 3.500.39 pesos; Quintino Bocayuva 620, 2.003.00; Boedo Nro. 657 629.19; Caracas 10, 11.318.65. Total: 17.451.14 pesos.

3.a licitación, 4 p. m. — Carbajal 4019, 15.365.43 pesos; Caveña 1431, 2.611.73. Total: 17.977.16 pesos

De acuerdo con los presupuestos y pliegos de condiciones que podrán consultar los interesados en la Dirección General de Arquitectura de la Repartición (Rodríguez Peña 935) todos los días hábiles, de 12 a 6 p. m.

La apertura de las propuestas que deberán ser presentadas escritas a máquina, por duplicado, de acuerdo en un todo con lo establecido en las Leyes de Sellos, Contabilidad y Obras Públicas, tendrá lugar en las fechas y horas expresadas.

El secretario general.

4|611 v.Oct.1

Obras Sanitarias de la Nación

Se llama a licitación para el suministro de (4800) cuatro mil ochocientas toneladas métricas de leña para la maquinaria de Santa Fe, de acuerdo en un todo con el pliego de condiciones que los interesados pueden consultar en la dirección técnica, calle Charcas 1840-60, los días hábiles de 1 a 5 de la tarde y en las oficinas de la inspección en la ciudad de Santa Fe.

Las propuestas deberán presentarse en la secretaría del directorio de las obras sanitarias de la nación, calle Charcas 1840, y serán abiertas el 12 de octubre próximo, a las 4 de la tarde en presencia de los interesados que concurran al acto.—Buenos Aires, septiembre 8 de 1917.—José I. Goñi, secretario. 4|749 v. sep 18

MUNICIPALIDAD DE LA PLATA

(LICITACION)

PARA CONTRATAR LA OBRA DE MANO DEL CAMINO AFIRMADO A BERISSO.

Por disposición del señor comisionado de la intervención nacional llámase a licitación en pliego cerrado y en el sello correspondiente, para contratar la obra de mano del camino afirmado a Berisso.

El acto tendrá lugar en el despacho del señor comisionado el día martes 18 del corriente, a las 4 de la tarde, y hasta esa fecha pueden los interesados consultar en esta oficina el pliego de condiciones y demás antecedentes.—Septiembre 1.o de 1917.— José García Cortina, secretario.

4|669 v. sep. 17

Intendencia Municipal de la Capital

Cementerio del Norte

Se avisa a las personas que tengan restos depositados en el sepulcro construído en la sepultura 5a., tablón 220 de la sección Enterratorio General del Cementerio del Norte, que en el plazo de treinta días a contar de la primera publicación de este aviso, deben presentarse a retirarlos, pues en caso contrario serán depositados en el Osario General, a fin de disponer del terreno de que se trata, por haber sido solicitado en compra.

El secretario.

4|666 v sep. 27

Citación a los propietarios

En cumplimiento del art. 10 de la Ley de Pavimentación 7091 y del 1.o de su Ordenanza Reglamentaria, se cita a los propietarios de la Avenida Campana entre Curapaligüé y Carabobo, cuyo afirmado va a construirse, en virtud de la licitación pública aprobada por Exp. 17591-L-917 (Constructor: P. Cattaneo), para que comparezcan a la Inspección de Catastro del Departamento de Obras Públicas (Avenida de Mayo número 525, 4.o piso), a fin de que presten su conformidad con la extensión, forma y límites asignados a sus respectivos inmuebles.

Fíjase para tal efecto, el plazo improrrogable de quince días a contar de la fecha.

Una vez expirado éste, y durante los quince días subsiguientes, podrán hacerse las reclamaciones referentes al prorrateo del costo de la obra, ante la Inspección General de Calzadas (Avenida de Mayo número 525 3er. piso), cuya dependencia tendrá a disposición de los contribuyentes las planillas de liquidación.

La falta de presentación dentro de los términos citados, dará por consentidas y conformes las referidas operaciones, y anulará cualquier reclamación que en lo sucesivo se interponga.

Buenos Aires, 6 de septiembre de 1917.—El Secretario. 4|707v.St.20

Licitación para la provisión de huevos y conejos—

Llámase a licitación para la provisión de huevos y conejo durante el cuarto trimestre del corriente año, con destino a las casas de socorro y hospitales municipales y Laboratorio Pasteur. Tendrá lugar el día 19 del actual, a las 3 p. m. El pliego de condiciones puede consultarse en la Oficina de Licitaciones. — Buenos Aires, septiembre de 1917

4|745 v. sept. 18

REMATES

Santiago A. Ferro

Perú 318

JUDICIAL — EL SABADO 15 DE septiembre de 1917, a las 2 p. m., en la calle San Francisco núm. 73, los bienes que indica el edicto. Seña 20 o|o. Comisión, 10 o|o.

Por disposición del señor juez de comercio doctor don Félix Martín y Herrera, se hace saber por medio del presente y por el término de seis días, que el martillero don Santiago A. Ferro ha sido nombrado para que venda en público remate, el día y hora que designe, los siguientes bienes que se indican: 1 sierra sin fin a electricidad, sin marca; 1 máquina tuppi Kichener; 1 piedra esmeril; 1 máquina para hacer molduras de madera, marca Egan y Cía., A. U. S. A.; 1 máquina garlopa marca Cigsteler Ctaeffeb; 1 motor eléctrico marca Marelli y Cía., de 7 H.P., sin número; 1 trasmisión de siete metros, más o menos, de largo; 37 muñecos para hacer molduras; 1 máquina para hacer calados de madera, 1 carretilla de dos ruedas, a mano; 1 fragua de mano; 1 banco de carpintero, con prensa; 300 paquetes, más o menos, de molduras de madera de pitiribí, cedro, nogal y varios largos, y 500 metros, más o menos, de pedazos de molduras de madera de igual clase, embargados en el juicio que sigue Bregante Luis contra Pedro Longinotti, por cobro de pesos. — Buenos Aires, 7 de septiembre de 1917. Secretaría doctor Casares.

4|750 v. sept 14

M. Fernández Cutiellos

CASA DE RENTA, CALLE GENERAL Hornos 1637 al 1641, entre California y Australia. 20 piezas material y almacén al frente.

El domingo 23 de septiembre a las 3 p. m., sobre la misma propiedad.

EDICTO JUDICIAL

Por disposición del señor juez civil de esta capital, doctor Juan Carlos Lagos, secretario autorizante, hacese saber por 15 días que el martillero don Manuel Fernández Cutiellos ha sido autorizado para vender en remate público, con base de $ 30.900 moneda nacional, la propiedad sita calle General Hornos 1637 al 1641, edificada en terreno de 15 metros 58 centímetros de frente por 34 metros 88 centímetros de fondo, lindando al este, calle General Hornos; al norte, Mazzachi y Tagnaro; al oeste, Van Holten y Laborde, y al sud, con Liotta, con todo lo edificado y adherido al suelo; venta ordenada en el juicio seguido por don Juan Etchepare contra don Agustín Raffo, por cobro de obligación hipotecaria. El martillero exigirá del comprador 8 o|o de seña y parte de precio y 2 o|o de comisión a su cargo. Título en el expediente. — Buenos Aires, agosto de 1917. — Luis F. Vincent, secretario.

4|743 v. sept. 23

E. F. Guerra

JUDICIAL—UNA CASA EN ESTA capital, calle Guardia Nacional Núm. 2048 (antes Videla Castillo), compuesta su edificación de dos piezas cocina y w. c., dentro de un terreno compuesto de 8 metros 66 centímetros de frente al Sud-Oeste por 40 metros 75 centímetros de fondo, edificio de ladrillos asentados en barro, revoques exteriores e interiores en cal, techos de hierro de canaleta sobre tejuela, pisos de madera y cielorrasos de yeso, patio de mosaico. Tasada en 3.500 pesos moneda nacional. Base para la venta, las dos terceras partes, o sea, pesos 2.333.33 moneda nacional.

El domingo 16 de septiembre a las tres de la tarde, sobre la misma propiedad, por orden del señor juez de primera instancia en lo civil de la capital, doctor Martín Mackinlay Zapiola, en los autos seguidos por la Sociedad Buenos Aires Building Society, Limitada, contra don Miguel Porras sobre cobro de un crédito hipotecario. El comprador entregará en el acto del remate el 8 o|o de seña a cuenta de precio y el 2 o|o de nuestra comisión.

Buenos Aires, septiembre 6 de 1917. — Leocadio Paz, secretario.

4|719 v.St.16

Isidoro Errea

Reconquista 451 — U. T. 2715 Av.

JUDICIAL — POR DISPOSICION del señor juez de lo civil de la capital federal, doctor don Juan Carlos Lagos, en los autos caratulados "Martí de Solsona doña Dolores contra Ambrosetti don Damiano, sobre cobro de un crédito hipotecario", procederé a vender en pública subasta la propiedad sita en la calle Lautaro número 1670, edificada en el lote número 20, manzana H, compuesto de 8.66 metros de frente al S.O. por 51.96 metros de fondo, lindando: al frente, con la calle Lautaro; al N.E., con fondos del lote 16; al N.O., con el lote 19 y al S.E., fondo de los lotes 27 al 32 inclusive.

El domingo 23 del corriente a las 3 p. m., sobre la misma propiedad.

Base de venta, $ 2.120 moneda nacional, al contado.

Condiciones: 8 o|o como seña y a cuenta de precio y 2 o|o de comisión. — Buenos Aires, agosto 3 de 1917— 1917. — Juan E. Pagano, secretario.

4|744 v. sept 23

Adolfo Bullrich y Cía.

Shorthorn de San José, de Wirsch.

Primer remate de la liquidación total de los planteles de pedigree del señor Bernardo Wirsch. 211 piezas Shorthorn de pedigree, procedentes de la cabaña "San José", en Roberto Cano, F. C. C. A., se rematarán

El domingo 23 de septiembre, a la 1 p. m., en nuestro local en livos, F. C. C. A. Oportunamente detalles completos — Adolfo Bullrich y compañía.

4|901 v. st. 22

JUDICIAL—LOBOS 3586, 3588 y 3600, esquina Pergamino Propiedad con un amplio salón para negocio. Tasación, $ 10.635.84 moneda nacional de curso legal. Base, las dos terceras partes, $ 7.090.56 moneda nacional de curso legal, pudiendo el comprador aceptar una hipoteca a favor del Banco El Hogar Argentino, por ps. 6.000 moneda nacional de curso legal, a 5 años de plazo, con 9 o|o de interés anual por trimestres adelantados.

El jueves 20 de septiembre, a las 3 p. m., en la misma propiedad.

Orden del señor juez doctor Tristán M. Avellaneda, secretaría del señor Arturo Navarro, juicio Banco El Hogar Argentino contra don José Capano.

Mide: 19.62 metros de frente al N.O. por 14.69 metros de fondo y frente al S.O., 12 metros en el N.E. y 17.85 metros en el S.E. Superficie: 248.82 metros cuadrados.

Consta de salón de negocio, zaguán, sala, 3 habitaciones, cocina, w. c., celosías metálicas, agua corriente, etc.

Exigiremos el 8 o|o a cuenta de precio y el 2 o|o de comisión.—Adolfo Bullrich y Cía.

4|709 v. st. 20

JUDICIAL: CASA EN TALLERES, F. C. Sud. — Calle Centenario 6164 y 6166, entre las de Juan Garay y Emilio Mitre. A dos cuadras de la estación. Tasación, $ 13.555 m|n de curso legal. Base, las dos terceras partes, $ 9.036.66 m|n. de curso legal, pudiendo el comprador constituir una hipoteca a favor del Banco El Hogar Argentino por pesos 6.000 m|n. de curso legal a 5 años de plazo con 9 o|o de interés anual por trimestres anticipados, debiendo otorgarse las escrituras por ante el escribano que el Banco designe.

El viernes 28 de septiembre, a las 4 p. m., en la misma propiedad.

Orden del señor juez doctor César A. Campos, secretaría Gabriel Fernández, juicio Banco El Hogar Argentino contra Emilio Carrera.

Mide: 8.66 metros de frente al N. O. por 41.05 de fondo. Superficie: 355.50 metros cuadrados.

El edificio se compone de zaguán de entrada, sala con puerta para negocio y persiana metálica, 2 dormitorios, comedor, baño, cocina, galería y una pieza en altos.

Exigiremos el 8 o|o como seña y a cuenta de precio y el 2 o|o de comisión. — Adolfo Bullrich y Cía.

4|892 v. sept. 27.

Furst Zapiola y Cía.

RECONQUISTA 434

JUDICIAL. — TERRENO Av. SAN Martín esquina Terrero, 11.34 metros de frente, 6 metros en la ochava, 19.68 al N. O., 11.41 al S. O., y 21.65 al S. E., o sean 302.77 metros cuadrados. Lote 9, manzana A. Juez doctor Casabal, secretaría Persiani. Juicio "Seeber de Sabores Luisa contra Virginillo Vito. Base, pesos 2.018.46. El domingo 23 de septiembre a las 3, sobre el mismo. — Furst Zapiola y Cía.

4|716 v sep. 20

V. S. LOBATO y Cía.

JUDICIAL, EN LINIERS—SAPACHAGA 5386, entre Lope de Vega y Virgilio. Orden del señor juez Dr. M. Mackinlay Zapiola, secretario doctor J. A. Quirno Costa, juicio Banco El Hogar Argentino contra Ana Trimani de Salvato (su concurso). Base, $ 5.333.33, pudiendo constituirse con el Banco hipoteca por $ 4.000 a cinco años de plazo al 9 o|o de interés anual, pagadero por trimestres anticipados.

El domingo 23 de septiembre a las 3, en la misma. Mide 8m 66 por 38m 97. Edificio con verja de material y hierro y jardín al frente, comedor, 3 dormitorios, 2 piezas de madera, cocina y w. c., cielorrasos de yeso, pisos tea, celosías, patio mosaicos, pozo bomba.

A cuenta de precio, 8 o|o. Comisión 2 o|o.—Informes, Rivadavia 639. — V. S. Lobato y Cía. 4|745v St23

Otto Semmelhaack

JUDICIAL. EN FLORES. — EL SABADO 29 de septiembre, a las 3 p. m., sobre la misma propiedad. Terreno en la calle Segunda Lobos (hoy General José María Bustillo), número 3353, compuesto de 8.66 metros de frente por 31.19 metros de fondo. Superficie total: 270.10.54 metros cuadrados. Linderos: por el frente S. E., calle General José María Bustillo; contrafrente N. O., lote número 10, costado N. E., lote 24 y parte del 11 por su otro costado; al S. E., lote 26 y parte del 9, todos de la misma manzana, de acuerdo con el siguiente edicto:

Por disposición del señor juez de primera instancia en lo civil, doctor Uladislao F. Padilla, secretaría del doctor Dámaso E. Palacio, en los autos TROPIANO DON RAFAEL SU CONCURSO, se ha nombrado al martillero público don Otto Semmelhaack para que proceda a la venta en remate público de un terreno en la calle Segunda Lobos número 3353 entre San Ramón y Quirno, debiéndose publicar edictos por quince días en los diarios "Boletín Judicial" y LA EPOCA, sacándose con la base de las dos terceras partes de la tasación, o sean un mil quinientos veintidós pesos con treinta centavos moneda nacional de c|l. ($ 1.522.30). El martillero queda autorizado para cobrar del que resulte comprador, el 8 o|o de seña y 2 o|o de comisión. — Buenos Aires, agosto 20 de 1917. — Dámaso E. Palacio, secretario.

4|895 v.sep.28

Ministerio de Guerra

DIRECCION GENERAL DE ADMINISTRACION

Remate de rezagos

El martillero D. Alejandro Schóo (hijo), procederá a la venta en subasta pública de las mercaderías de rezagos existentes en la Repartición.

El remate se efectuará el día 15 de septiembre de 1917 a la 1.30 p. m., en el galpón ubicado en la calle Garay número 256. Las mercaderías estarán a la vista de los interesados, en el referido galpón, para ser examinadas a partir del 1.o de septiembre próximo, no admitiéndose reclamo alguno, después de vendidas. Los compradores deberán retirar las mercaderías dentro de las 48 horas y hacer entrega en el acto de la venta del 20 por ciento de seña y a cuenta de precio y el 10 o|o de comisión al martillero. Por datos a la secretaría, Paseo Colón 1407.— Arturo Rivero, Tte. Cor. Secretario Acc.

4|516 v. Set. 15.

MUNDO COMERCIAL

EXTERIOR

TRIGO

CHICAGO, septiembre 14. — No fué negociado hoy el trigo a entregar en septiembre, quedando en la clausura anterior a 211 1|2.

WINNIPEG, septiembre 14. — El trigo colorado, a entregar en octubre, clausura anterior 213 1|2.

MAIZ

CHICAGO, septiembre 14. — El maíz mixto americano, a entregar en diciembre, se negoció hoy aquí: apertura, a 119 1|2; intermedia, 121; quedando en la clausura anterior a 120 centavos oro americano por bushel, y para remesas a entregar a mayo, apertura 116 3|4; intermedia, 118 1|2; clausura anterior, 117 1|8.

LINO

DULUTH, septiembre 14. — El lino, hoy, aquí: apertura, 336, intermedia 339, quedando en la clausura anterior a 336 centavos oro por bushel.

MERCADOS NORTEAMERICANOS

Operaciones de apertura

NUEVA YORK, septiembre 14 — Las diferencias de precios producidas hoy en los centros de negocios en cereales de esta plaza, son las que se mencionan a continuación:

Mercado	Entrega	Suba	Baja
Winnipeg:			
trigo	octubre	—	
Chicago:			
maíz	diciembre	—	—
Duluth:			
lino	octubre	—	s|camb.

Operaciones intermedias

Mercado	Entrega	Suba	Baja
Winnipeg:			
trigo	octubre	s|cotiz.	—
Chicago:			
trigo	septiemb.	s|cotiz.	—
maíz	diciemb.	1	—
Duluth:			
lino	septiemb.	3	—

COCHERIA TACUARI
Sucesores de
IRIBARNE & Cía
NO CONFUNDIR
TACUARÍ 344

AVISOS FUNEBRES

ENTIERROS

CATALINA PALMA DE DEVOTO — q. e. p. d. — Falleció el 13 de septiembre de 1917, confortada con los auxilios de la santa religión.— Sus hijos, Manuel D., Domingo E. y María Esther Devoto, su señora madre Julia Bacigaluppi de Palma, su hija política, Margarita Sotelo Allú, sus hermanos Luis, Manuel, María P. de Devoto, Julia y Miguel, sus hermanos políticos, sobrinos, primos y demás deudos invitan a sus relaciones a concurrir al sepelio de de sus restos que se efectuará en el cementerio del Norte, mañana sábado 15 de corriente, a las 9.45 a. m., previa misa de cuerpo presente en la iglesia de la concepción a las 10 a. m. Se ruega no enviar coronas. Casa mortuoria, Tacuarí 974.—Carruajes en la cochería Tacuarí, calle Tacuarí 344.

4|902 v st. 14

MARIANO POCH ESTAPE— (q. e. p. d.) — Falleció el 13 de septiembre de 1917 confortado con los auxilios de la santa religión. — Su señora esposa, Francisca Coll de Poch; sus hijos, Amalia, José, Mariano, Francisca, Gerardo y Pablo; sus hermanos, José y Gerardo (ausentes); sus hermanos políticos, Agustina S. de Poch, Pablo Coll, Rosa B. de Coll, Alejandro Robert (ausente); sobrinos, primos (presentes y ausentes) y demás deudos, invitan a sus relaciones a acompañar los restos del extinto al cementerio del Oeste, hoy viernes 14, a las 3 p. m. — Unica invitación.—Se ruega no enviar coronas. — El duelo se despedirá por tarjeta. — Casa mortuoria, Patricios 195.—Nota: Carruajes en la cochería Tacuarí, calle Tacuarí 344.

4|898v.St.14

RUDECINDA AVILA DE SCANAGGATTA — (q. e. p. d.) —Falleció en Adrogué en 13 de septiembre de 1917. — Su hermana, Mercedes A. de Pereyra; sus sobrinos, María Scanaggatta de Manassi, José Manassi, Concepción y Antonio E. Pereyra; su sobrina nieta Felipa Manassi y demás deudos, invitan a sus relaciones a acompañar los restos de la extinta al cementerio local, hoy viernes 14 a las 3 p. m. — Unica invitación.— El duelo se despedirá por tarjeta.— Casa mortuoria, Espora y Plaza Rosales. — Nota: El servicio fúnebre está a cargo de la empresa Lassalle Hermanos.

MISAS Y FUNERALES

TOMAS E. DE ANCHORENA —(q. e. p. d.) — Falleció el 16 de septiembre de 1916. —Clara Cobo de Anchorena, esposa; sus hijas, Clara, Mercedes, Dolores y Rosa; su señora madre, Mercedes Riglos de Anchorena; hermanos, hermanos políticos, sobrinos y demás familia, agradecerán a las personas que quieran oir misa por la paz de su alma en Nuestra Señora de la Merced, el lunes 17 de septiembre de 7 a 11 a. m. — La familia asistirá a la última misa.

JUAN GREGORIO GIRADO— (q. e. p. d.) — Falleció el 16 de septiembre de 1915.— La familia ruega a sus relaciones quieran acompañarlos a las misas que se dirán por el eterno descanso de su alma en la basílica del Rosario, (Santo Domingo), el día 15 del corriente, a las 10.30 de la mañana.—Favor que agradecerán.

MERCADO COMERCIAL DE LONDRES

LONDRES, septiembre 14.—

Tipo de descuento del Banco de Inglaterra	5 o|o
Cons. británicos 2 1|2 o|o	55 1|8

Títulos argentinos

Empréstito nacional 1897, 4 por ciento, ley 378 . .	69 3|8
Bonos Obras de Salubridad, etc., de Buenos Aires. .	95 . —
Emprest. Arg. de Obras Públicas, 1186, 5 o|o . . .	96 1|2
Emprest. Arg. de Conversión, de 1889, en libras, 4 1|2 o|o	81 . —
Emprest. Arg. interno, de 1909, 5 o|o	87 . —
Provincia de Buenos Aires, 3 1|2 to 3 3 1|2 o|o Loan	48 . —

BOLSA DE PARIS

PARIS, septiembre 14.—

Renta Francesa, 5 o|o . . .	88.05
Id de 3 o|o	66.30

BOLSA DE MONTEVIDEO

MONTEVIDEO, septiembre 14. — En esta bolsa fueron negociados hoy estos títulos:

Banco de Crédito, a 117.

Conversión, 93.40.

Deuda consolidada, para fin de octubre, 71.30.

—De este puerto sale hoy para esa, el vapor Ciudad de Buenos Aires.

INTERIOR

BOLSA DE COMERCIO

Primera rueda

Cédula Hipotecaria Argentina de 6 o|o, antigua emisión, al contado. 7.000 a 95.90, 11.000 a 95.80; total, 18.000.

Cédula Hipotecaria Argentina de 6 o|o, 2a. serie, al contado: 10.000 a 93.60, 81.000 a 93.50; total, 91.100.

Id para septiembre 17: 77.000 a 93.50.

Crédito argentino de 1905, al contado: 1.000 a 87.50.

Bonos municipales de Pavimentación (cupón semestral), al contado: 13.200 a 75.50.

Certificados Municipales de 7 o|o, para septiembre 17: 44.000 a 97.

Province of Buenos Aires, de 3 y 1|2 o|o (oro), al contado: 1000 a 45.

Empréstito Interno de Conversión de 2 1|2 o|o, serie B, al contado. 30.000 a 31.70.

Campos y Quebrachales Puerto Sastre, para fin de mes: 1200 a 3.25.

Mercado Central de Frutos (oro), para septiembre 17: 50 a 81.

Tre Smithfield (oro), al contado: 500 a 5.

Banco Español, al contado: 20 a 111.

Salinas Hnos. (fábrica de bolsas), para septiembre 15: 10 a 190.

Certificados 80 o|o pagado del banco El Hogar Argentino, al contado: 50 a 144.

Puerto San Nicolás, para septiembre 17: 200 a 24.50.

Id para fin de mes: 100 a 24.70.

Marina Mercante Argentina, al contado: 10 a 109.

DEMANDA Y OFERTA DE TITULOS

En la Bolsa de Comercio fueron anotados hoy, solicitados en compra, los siguientes títulos:

La Mundial, Compañía Italo Argentina de Electricidad, Argentina (fábrica de papel).

CAMARA GREMIAL DE CEREALES

Precios de ayer

Trigo: clase barletta, a 16.20; clase pan, a 16.

Maíz: clase amarillo, colocado sobre dársena, a 8.80.

Lino: base 4 o|o, colocado sobre dársena, a 21.80.

Avena: sobre dársena, a $ 6, id sobre Bahía Blanca, a precios nominales.

MERCADO DE CEREALES A TERMINO DE BUENOS AIRES

Primera rueda

Maíz: para octubre, entrega sobre dársena, 600 toneladas a 8.60; 600 id a 8.55; para noviembre, 1600 id a 8.60; 400 id a 8.55.

MERCADO DE CEREALES A TERMINO DE ROSARIO

Primera rueda

Maíz: para noviembre, 200 toneladas a $ 8.55.

BOLSA DE CEREALES

Entradas de hoy

Trigo 2859 bolsas; triguillo 21; maíz 2612; lino 417; avena 334; maní 540; alpiste 451, porotos 381; pasto 2843 fardos chicos y 304 id grandes.

Ventas de hoy

Trigo, varias clase. — 100 bolsas en Buenos Aires a pesos 16.50; 200 id Sola a 16; 40 id id a 16; 466 id Buenos Aires a 16; 66 id Sola a 16.30; 149 id Once a 15.90; 250 id id 15.80.

Trigo Saldomne y ruso. — 460 bolsas Puente Alsina, $ 15.

Maíz, morocho nuevo. — 123 bolsas Sola a pesos 11.80; 200 id superior Depósito 13.50; 170 id inferior a 10.30.

Maíz colorado. — 280 bolsas en Once a pesos 10.50; 130 id Sola a 10.55.

Maíz amarillo. — 200 bolsas en Once a pesos 10; 400 id Sola a 9.80; 100 id Buenos Aires a 9.80; 180 id Once a 9.75. 180 id id a 9.70; 242 id Sola a 9; 210 id id a 9; 190 id id a 9.10; 280 id Merlo a 8.70; 203 id Buenos Aires a 8.

Nabo. — 65 bolsas especial Sola a pesos 24.50; 16 id inferior Once a 17.

Lino. — 67 bolsas en Buenos Aires a pesos 22; 31 id Once a 15.

Avena. — 61 bolsas en Sola a pesos 6.60; 366 id id a 6.20.

Triguillo. — 83 bolsas Sola a pesos 18; 21 id Once a 7.

ENTRADAS DE CEREALES

Sola. — Trigo. 843 bolsa; maíz, 904; avena, 1675; alpiste 465; harina 200.

Palermo. — Pasto 117 fardos grandes.

Buenos Aires. — Trigo 576 bolsos; maíz 395; lino 67; harina 200; pasto 1095 fardos grandes y 287 id chicos.

MERCADO DE PATATAS

(Estación Casa Amarilla)

Entraron hoy a este mercado 5639 bolsas patatas.

Precios de venta

Patata especial a pesos 1.90 y 2.10; id bueno de 1.60 a 1.85. id inferior de 1.40 a 1.55.

Entrada de la semana, 48.010 bolsas. Existencia en depósito. 27.967. Exportada para Montevideo, 3907 id.

MERCADO DE PASTO

(Estación Caballito)

Han entrado hoy a este mercado 2813 fardos chicos y 204 fardos grandes.

VENTAS DE HOY

De Leilis y Fages Hnos. — 45 fardos grandes alfalfa Casares pesos 39 437 id. chicos San Eduardo 22.

Buzzi, Perazzo y Cía. — 35 fardos grandes alfalfa Jáuregui a pesos 33; 290 id. chicos Virginia 26.

Puiggros y Cía. — 521 fardos chicos alfalfa Lehmann a pesos 32; 523 id. id. 31; 422 id. Suachales 25; 460 id. inferior Aurelia 19.

M. Goldstein. — 420 fardos chicos alfalfa Rafaela pesos 30; 260 id. Virginia 31.

Estación Buenos Aires C. G. B. A.

Buzzi, Perazzo y Cía. — 55 fardos grandes alfalfa Vedia pesos 45; 55 id. id. 33.

Puiggros y Cía. — 248 fardos chicos alfalfa Virginia pesos 37; 296 id. Schman 30.

M. Goldstein. — 334 fardos chicos alfalfa Castellanos pesos 29.

Estación Palermo F. C. P.

Buzzi, Perazzo y Cía. — 39 fardos grandes alfalfa Vedia, pesos 45; 37 id. id. 37; 37 id. id. 36; 37 id. id. 34.

Estación Colegiales F. C. C. A.

Juan A. Botte. — 37 fardos grandes alfalfa Algodón a pesos 35; 37 a 35; 37 a 35; 37 a 35; 37 a 35; 37 a 35; 37 a 35; 37 a 35; 37 a 35; 42 a 35; 42 a 35.

MERCADO C. DE FRUTOS

Se descargaron en este mercado 91 vagones con los siguientes frutos: 37.537 kilos de lana, 1757 atados de cueros lanares, 3303 cueros vacunos, 1854 cueros de potro, 127 baltos de cerdas, 3 baltos de plumas; 155 cascos de grasa, 140 atados de cueros varios.

Ventas de hoy

Lana nueva: 1000 kilos de cruza fina, de Bell Ville, a 32 $; 1500 cruza gruesa de Guaminí, a 24 $; 1000 de gruesa, de Vilela, a 33 $; 1000 de gruesa de Chascomús, a 33 pesos; 400 kilos de gruesa, de Dorrego, a 30 $; 1000 kilos de gruesa, de San Cayetano, a 32 $; 500 kilos de gruesa, de Bonifacio, a 32 $; 400 kilos de gruesa, de Daireaux, a 30 $; 2500 kilos cruza fina, mediana y gruesa, de Coronel Suarez, a 32 $; 2000 kilos cruza mediana y gruesa, de Víboras, a 32 $; 1000 kilos de fina, de López Lecoube, a 26 $; 400 kilos de fina, de Bell Ville, a 26 $; 1000 kilos cruza mediana y gruesa de López Lecoube, a 30 $; 600 kilos mediana y gruesa, de Longchamps, a 29 pesos.

Pieles lanares, estación consumo: 400 kilos a 2.45 $; 300 a 2.42, 500 a 2.40, 300 a 2.38, 500 a 2.36, 3500 a 2.35, 1000 a 2.32, 2000 a 2.32, 2000 a 2.30, 2000 a 2.27, 2000 a 2.25, 700 a 2.22, 1000 a 2.20, 700 a 2.15, 1000 a 2.10, 1000 a 2, 500 a 1.80, 300 a 1.65, 300 a 1.60.

Estación desecho: 100 kilos a pesos 2.25, 200 a 2.22, 500 a 2.20, 200 a 2.18, 500 a 2.16, 6000 a 2.15, 1000 a 2.12, 1400 a 2.10, 1000 a 2.07, 1500 a 2.05, 300 a 2.02, 800 a 1.95, 500 a 1.90, 1000 a 1.80, 300 a 1.45, 100 a 1.40.

Corto y pelado, consumo: 700 kilos a 1.15, 800 a 1, 400 a 0.90.

Desecho: 300 kilos a 0.96, 700 a 0.80, 300 a 0.70.

Cueros vacunos: 50 cueros a pesos 19, 550 a 18.80, 200 a 18.70, 300 a 18.60, 3600 a 18.50, 300 a 18.40, 400 a 18.30, 200 a 18.20, 400 a 18, 150 a 17.80, 100 a 17.70, 150 a 17.60, 1000 a 17.50, 200 a 17.30, 250 a 17, 100 a 16.50, 150 a 16, 100 a 15.20.

De los ríos. 700 kilos a 8.80 $ oro.

Vacunos salados: 500 cueros a 0.84 $ el kilo.

Sebo pisado: 10 cascos, a 5 $, 20 a 4.80, 20 a 4.70, 18 a 4.60.

Becerros: 300 cueros a 20.50 $, 100 a 20.20, 900 a 20, 180 a 19.50.

Nonatos: 100 cueros a 17.50 $, 50 a 17.20, 800 a 17, 100 a 16.50.

Potros: 100 cueros a 9.50 $, 200 a 9.30, 250 a 9.20, 200 a 9.10, 400 a 9, 200 a 8.80, 300 a 8.60, 300 a 8.50, 150 a 8.30, 100 a 8.20, 200 a 8, 50 a 7.50.

Salados: 20 cueros a 9.50 $, 25 a 9.20.

Cerdas: 500 kilos a 12 $, 500 a 11.80, 700 a 11.70, 400 a 11.60, 600 a 11.50, 900 a 11.50, 809 a 11.20, 1200 a 11.10, 1000 a 11, 400 a 10.80, 600 a 10.50, 600 a 10.30, 100 a 10.20, 600 a 10, 500 a 9.

Corderitos: 150 cueros a 2.50 $, 100 a 2.30, 250 a 2.40, 50 a 2.30, 50 a 2.20.

Nutria: 100 kilos a 3.30 $, 200 a 3, 200 a 2.50, 100 a 2.

Liebres: 2000 cueros a 0.43 $, 1000 a 0.43, 500 a 0.40.

Zorros patagoneses: 100 cueros a 2.70 $.

Zorros: 100 cueros a 1.50 $, 50 a 1.20, 50 a 1.

Sebo derretido, 30 cascos a 6.70 $, 20 a 6.50, 20 a 6.40, 60 latas a 6.30, 20 a 6.20.

MERCADO DE VACUNOS

(Liniers)

A excepción de los novillos especiales de frigorífico, que se cotizaron con plaza floja, las demás clases de ganado se colocaron con facilidad y a precios buenos.

Para vacas gordas y especiales hubo una alza de importancia.

En cerdos, los precios continuaron muy firmes.

La entrada de hoy en este mercado fué de 4779 cabezas, clasificadas en la siguiente forma: novillos 3336; vacas, 1034; terneros 294; bueyes 145. Porcinos entraron 593.

Los precios corrientes de la mañana fueron los siguientes:

Bueyes para frigorífico de $ 219 a 221; id consumo 110 a 212; novillos m. especiales frigorífico 180 a 200; id especiales id 180 a 170; id m. gordos id 140 a 158; id consumo 80 a 136; novillitos id 50 a 125; vacas excepcionales 136 a 220; id consumo 51 a 177; vaquillonas id 60 a 118; terneros id 46 a 90; id mamones 29.50 a 42.

Para porcinos los precios variaron entre $ 0.40 a 0.59; especiales de 0.61 a 0.65; excepcionales de 0.67 a 0.68 el kilo.

VENTAS DE HOY

Bargo Lascurain y Etchegaray— 18 novillos g. y c. gorda C. Suárez pesos 139; 5 novillitos m. gordos id 117; 5 vaquillonas especiales id 117; 21 vacas gordas id 125; 3 vaquillonas especiales id 118; una vaca c. gorda id 98; 11 id Río IV 100; 2 id id 95; 7 terneros regulares id 48; 27 novillos c. gorda id 115; 2 id id 120.

Arzono y Hnos. Fto. B.— 32 novillos m. gordos G. Villegas pesos 151; 11 vaquillonas id id 110; 25 id g. y c. gorda id 95; 33 terneros muy especiales id 86; 14 id id 39.

Accame, Bellini y Cía.— 7 bueyes gordos Las Flores a $ 175; uno id c. gorda id 120; 8 id m. gordos Chivilcoy 185; 2 id c. gorda id 138; 27 vacas id Arenales 98; 10 toros id 115, 13 bueyes gordos id 170; 5 terneros id id 64; 20 novillitos c. gorda Chivilcoy 85; 15 vacas id id 97; 7 bueyes 127; [illegible] y c. gorda id 157.

Alonso y Blaquier— [illegible] novillo especial G. Pintos $ 170; 2 novillitos m. especiales id 127; 6 id [illegible] gorda id 97.

Arrieta y Saccarán— 5 novillos c. gorda Río IV $ 127; un ternero bueno id 60.

Abollo y Cía. S.— [illegible] novillos especiales Chascomús pesos 166.

Audino y Acevedo Machado— 17 terneros m. especiales Córdoba pesos 80; 17 id id 80; 6 vacas [illegible] gorda Santa Fe 115; 2 terneros [illegible] 180; 6 novillos [illegible] 16 novillitos gordos id 103; [illegible] 65; 3 vacas especiales [illegible] g. y c. gorda id 105; [illegible]

Bireayart y Spamgomberg— Un toro m. gordo Lincoln $ 118; 5 vaquillonas g. y c. gorda [illegible] especial id 140; una id [illegible] 118.

Ayarragaray S. y Gowland— 64 novillos gordos Necochea $ 148; 2 vacas especiales Villegas [illegible] 130; 4 id c. gorda id 95.

Bracht y Cía.— 8 terneros mamones Capital $ 35; una vaca m. gorda id 138; 4 id gordas id [illegible] 14 vaquillonas c. gorda id 88; 5 terneros buenos id 55; uno id mamón [illegible] 2 vaquillonas gordas id 105; una id [illegible] carne id 75; un novillito b. carne id 75.

Crespo y Rodríguez— 12 bueyes especiales G. López $ 212; un toro id id 210; 18 novillos gordos id 115; 8 id c. gorda id 122; 8 id id 115; una vaca m. especial id 1045 14 bueyes criollos Córdoba 130; 3 novillos id 120.

Carriquiry, Casaux y Cía.— 61 novillos m. especiales Roberts pesos 183.

Córdoba e hijo Pedro— 3 novillos especiales Chivilcoy pesos 165; 6 id gordos id 148; [illegible] m. gordos G. Pintos 155.

Cooperativa de Hacendados— 17 novillos m. especiales Alberti pesos 190; 15 vacas m. gordas Pehuajó 125; 7 terneros m. especiales id 85; 2 vacas id id 140; 2 id [illegible] 112; 11 id b. carne id 80; 3 vaquillonas [illegible] id 60.

Crohar; Salvador— 29 vacas m. gordas P. Central $ 128; 8 id gordas id 125; 29 terneros especiales id 75.

Cuestas Zenón— 5 novillitos gordos Santa Fe $ 117; un torito m. gordo id 117; 11 vacas g. y c. gorda id 110.

Chapar y Cía.— 9 novillos especiales Villegas $ 160; 9 id g. y c. gorda id 120, 4 vacas m. gordas id 133.

Costa y Fayanás— 6 novillitos gordos Rivadavia $ 105; 1 vacas c. gorda id 102; 8 id id 84; 2 novillitos flacos id 50.

Devoto y Cía. Tomás— 26 novillos m. especiales Lauquen pesos 180; 2 toros excepcionales C. Suárez 190; 2 id gordos id 170; un torito gordo id 105; 8 vacas m. gordas Villegas 128; 9 id id 128; 6 id g. y c. gorda id 115; 5 id id Lincoln 116; 4 vaquillonas criollas Córdoba 83; 4 id id 83; [illegible] novillos gordos Olavarría 145.

D'Hers y Cía. Francisco— 3 toros g. y c. gorda Las Heras pesos 140; uno id c. gorda Carabelas 110; 4 id b. carne id 105; 4 vacas id id 65; 7 terneros m. gordos id 70; uno id especial id 72.

Delfino Hermanos— 58 novillos g. y c. gorda Córdoba $ 108; 62 vacas m. gordas Tres Arroyos 130; 10 toruños especiales id 190; uno id g. y c. gorda id 140; 5 vacas especiales id 80; 18 id; 4 terneros m. especiales id 80; 18 id id 78; 3 toritos b. carne id 82.

Elcedy y Cía. Juan— Un toro m. gordo Villars $ 176; 3 bueyes id id 176; 12 novillitos gordos id 110; 9 id b. carne id 75; 9 terneros m. gordos id 68; 4 id regulares id 42.

Goñi e hijos Ignacio— 21 novillos gordos Tandil $ 118; 8 novillitos especiales id 122; un novillo id 165.

Jollly Eduardo— 38 novillos g. y c. gorda P. Central, $ 132.

Lanusse Pedro y Antonio— 41 novillos g. y c. gorda Santa Fe pesos 136; 50 id c. gorda id 118; 22 id id 125; un toruno m. especial id 2 [illegible] 2 id especiales id 200; 4 id g. y c. gorda id 159; 8 novillos c. gorda id 111.70; 15 id id 108; 5 terneros especiales Casares 75.50; 2 vaquillonas id id 83; 11 novillos id 112.5; 4 vacas flacas id 51.50; 5 novillos b. carne id 80; 12 vaquillonas b. carne Córdoba 111; 16 vacas gordas id 124; 2 toruños m. especiales id 221; 12 id m. gordos id 188; 3 toritos b. carne Bahía Blanca 68.50; 9 terneros mamones 29.50; 22 vacas c. gorda G. Pintos 120.50; 7 id id [illegible] novillos g. y c. gorda id 121; 9 id c. gorda 118.50; 20 vacas gordas id 122.50; 20 id id id 119.50; 12 novillos m. gordos id 150; 2 vaquillonas id id San Manuel 113; 3 bueyes especiales id 201; un novillo m. especial Olavarría 201; 12 vaquillonas gordas 105.5; 21 novillos g. y c. gorda Pehuajó 135; 11 vacas m. gordas id 129; 10 id id Lincoln 118.5; 3 novillos id id 158; 10 id c. gorda id 129; 4 vacas g. y c. gorda id 115; 2 novillos c. gorda Villegas 122; 2 vacas id id 105; 4 id g. y c. gorda id 117; 10 id m. gordas id 136.50; 24 id gordas id 126; 12 id m. gordas id 159; 11 bueyes especiales id 135; 13 vacas m. gordas id 122.50.

Lalor Juan— 2 bueyes gordos G. Pintos, pesos 161; 9 id. m. especiales id. 187; 6 id m. especiales id. 219; 17 novillos b. carne Tres Arroyos [illegible] 97; 10 id. c. gorda id. 120; 17 id. m. gordos Bragado 156; 6 id. g. y c. gorda Santa Fe 132.50; 11 id. c. gorda id. 113; 2 id. b. carne Pellegrini 91; 5 vacas m. gordas id. 129.50; 11 id. id. 138; 2 id. gordas Villegas 121; 6 id. especiales id. 152; 8 toros especiales id. 209; 17 novillitos gordos Córdoba 191; 18 id. m. gordos id. 115; 9 vacas id. Madrid 128; 6 id. especiales id. 112; id. m. especiales id. 134; [illegible] Casares 175; 7 id. excepcionales id. [illegible] 7 id. m. especiales id. 177; 6 id [illegible] 1 id. id. 145.50; 7 id. [illegible] 132; 5 novillos b. carne T. [illegible] 20 id. especiales id. 165; [illegible] c. gorda id. 86.50; 5 id. [illegible] 116.50; 2 vacas m. gordas id. [illegible] 17 novillos id. Bragado 155; 9 toros [illegible] ces Matanza 88; 4 terneros [illegible] tal 55; 3 novillos m. gordos [illegible] vaquillonas id. id. 111; 2 vacas g. y c. gorda Rojas 115; 10 vaquillonas m. gordas id. 109.50; 2 novillos [illegible] da id. 96.50; 8 vaquillonas [illegible] 8 id. b. carne id. 79; 3 novillos [illegible] 74; 3 terneros gordos id. [illegible] especiales id. 86; 4 id. id. [illegible] llos g. y c. gorda 9 de Julio [illegible] c. gorda id. 123; 2 vacas [illegible] id. 155; 6 id. especiales [illegible] terneros m. especiales id. [illegible] nas m. especiales id. 125; 18 [illegible] id. 96; 5 vaquillonas c. gorda [illegible] 80; 4 id. g. y c. gorda id. [illegible] mamones id. 39; 9 id [illegible] 66.50; 10 id. buenos id. 55; [illegible] 9 de Julio 63; 11 id. id. [illegible] 2; 9 id. m. especiales id. [illegible]

Lanús Florencio y Ado. E.— 20 novillos g. y c. gorda P. Central, pesos 1355.

Lizarralde Hermanos— 43 novillitos gordos Córdoba, pesos 108; 2 terneros m. gordos id. 70; 1 id. bueno, id. 58.

Lodesma Hermanos— 10 novillitos especiales Lincoln pesos 120.

Mihura Hermanos — 1 toro g. y c. gorda Gilbert, pesos 150; 2 novillos m. gordos id. 159; 7 id. c. gorda id. 115; 31 id. b. carne id. 96; 15 novillitos id. id. 90; 33 vacas gordas Victoria 115; 21 terneros regulares id. 50; 40 novillos c. gorda id. 112.

Mentel y Cía.— 88 novillos m. especiales Pehuajó, pesos 184; 2 id. c. gorda id. 116; 2 terneros m. especiales id. 90; 2 bueyes g. y c. gorda id. 145; 176 novillos gordos B. Blanca 147; 24 id. c. gorda Mercedes 120; 88 vacas gordas Lincoln 120.

Neguerns y Avalos— 17 novillos g. y c. gorda Pellegrini, pesos 133.

Oscamou y Cía.— 20 novillos m. especiales Necochea pesos 200; 41 id. g. y c. gorda id. 138.

Ocampo y Cía.— 17 novillos g. y c. gorda Santa Fe, pesos 133.

Palau y Cía. Sebastián— 40 novillos especiales C. Casares, pesos 160; 31 id. gordos Viamonte 140; 11 novillitos especiales id. 122; 20 id. m. especiales Rivadavia 140.

Patrón Costas y Peró— 10 vacas excepcionales C. Suárez, pesos 186; 13 id. m. especiales id. 163.

Peterson y Gutiérrez— 56 novillitos gordos C. de Areco, pesos 110.

Reyes Hermanos— 34 novillitos m. gordos Las Heras, pesos 113.

Rüdger y Cía. Gmo. H.— 54 novillos gordos Villegas, pesos 140.

Salaberry y Bercetche— 2 bueyes g. y c. gorda Córdoba, pesos 141; 2 novillos gordos id. 142.50; 2 id. especiales id. 170; 14 bueyes gordos Villegas 167; 14 novillitos m. gordos Cañuelas 118.50; 12 id. gordos id. 103.50; 3 id. m. especiales id. 128.50; 6 vacas g. y c. gorda id. 110; 3 vaquillonas id. id. 93; 6 vacas especiales Saavedra 110.50; 10 id. m. gordas id. 132.50; 4 id. id. 137; 3 novillitos especiales id. 121; 11 vaquillonas gordas Pehuajó 108.50; 7 id. especiales id. 120; 3 vacas m. gordas id. 135; 5 novillos gordos id. 143.50; 2 id. m. especiales id. 192; 3 toros especiales id. 208; 14 vacas id. Junín 111.50; 7 id. m. especiales id. 134; 12 id. m. gordas id. 137.50; 2 vaquillonas id. id. 115; 4 terneros m. especiales id. 79; 2 id. especiales id. 75, [illegible] id. m. gordos id. 70; [illegible] id. buenos Matanza 54; 3 id. id. 52; [illegible] id. 2 toros c. gorda id. 116; 4 vaquillonas g. y c. gorda Rivadavia 97. 2 vacas id. especiales id 132.50.

Suc. Cefirén Bonet— 27 novillitos m. gordos P. Central, pesos 121; [illegible] 57 novillos especiales Azul 177.

Suc. Juan Curutchet— 14 vacas gorda Lincoln, pesos 125; 12 id. g. y c. gorda id. 108.

Santamarina e hijo— 17 novillos m. gordos 3 Arroyos, pesos 175; 16 [illegible] c. gorda Juárez 145; [illegible] id. 119.

Urrutia e hijo Martín— [illegible] novillos m. especiales Roberts, pesos [illegible]

Urruti Pizaga y Cía.— [illegible] Rojas, pesos 205; [illegible]

Velaz y Cía. Angel— 1 novillo c. gorda [illegible] pesos 12[illegible]

VENTA DE CERDOS

Méndez y Cía. J. M.— [illegible] C. Suárez, pesos [illegible]

Palacios Hermanos— 18 cerdos m. especiales Las Heras, pesos 0.65 el kilo.

Suc. Juan Curutchet— [illegible] Salto, pesos 0.53 el kilo.

Alonso y Blaquier— [illegible] G. Pintos pesos 0.5[illegible]

D'Hers y Cía. Francisco— [illegible] Arrecifes, pesos [illegible]

Velaz y Cía. Angel— [illegible] Santa Fe, pesos [illegible] Navarro [illegible]

Elgoll Juan S.— [illegible]

De Leilis y Fages Hermanos— [illegible] pesos 0.50 [illegible] Arenales 0.53.

Biscayart y Spamgomberg— [illegible] pesos 0.62 el kilo.

Salaberry y Bercetche— [illegible] Santa Fe, pesos 0.60 el kilo.

MERCADO DE LANARES

(Tablada)

Sin variaciones de importancia se realizaron hoy en este mercado, las ventas de lanares.

Como las entradas siguen siendo reducidas, los precios en general se mantienen firmes.

Entraron hoy 5119 animales, vendiéndose en la mañana 5055 cabezas, repartidas en esta forma: [illegible] rifes locales.

Los precios extremos fueron los siguientes:

Capones para frigorífico, de pesos 19 a 27; id. para matadero, de 18 a 44; ovejas id. id. de 17 a 49; borregos id. de 15.50 a 16.80; id. con lana para frigorífico de 18.50 a 20; corderos para frigorífico de 9.80 a 10.50; id. para matadero de 7.40 a 9.

ENTRADAS

Consignatarios: Bargo, Lascurain y Etchegaray, [illegible]

VENTAS DE HOY

Bargo, Lascurain y Etchegaray— 51 capones matadero C. Suárez, pesos [illegible] pelados matadero id. 30.50.

Bourdieu e hijo— [illegible] corderos Frigorífico Victoria, pesos [illegible]

Anchagasti Juan— [illegible] matadero [illegible]

Córdoba e hijo Pedro— [illegible] Frigorífico Argerich, pesos 2[illegible]

Devoto y Cía. Tomás— [illegible] Anasagasti, pesos [illegible]

Iriart Adolfo— [illegible] capones matadero Warnes, pesos 30; [illegible]

La Exportadora Argentina— [illegible]

Cruz José B.— [illegible]

La Cooperativa de Hacendados— [illegible]

Salaberry y Bercetche— [illegible]

Tabacco Hnos. y Cía.— [illegible] matadero Orense, pesos [illegible]

Lalor Juan— [illegible]

Accame, Bellini y Cía.— [illegible]

Goñi e hijos Ignacio— [illegible]

... 24.30; 99 capones Frigorífico id. 24.

Lanusse Pedro y Antonio— 10 capones matadero Olavarría, pesos [illegible] 100 corderos [illegible] borregos id. [illegible]

Ciola y Etchart— 29 capones matadero C. Sarmiento pesos 8.50, 18 borregos id. id. 16.50; 27 ovejas id. id. [illegible]

Ojón y Cía. Francisco— 115 corderos matadero Pehuajó, pesos [illegible] ovejas matadero id. 18.

Zayona Juan— [illegible] matadero La Madrid pesos 19 [illegible]

Etchevery y Cía. José— [illegible] matadero Martínez [illegible]

Sucesión de Juan Curutchet— [illegible]

Gibson Hermanos— [illegible] a $ 21.

Palau y Cía. Sebastián— [illegible]

Dellecq e Hijo— [illegible]

FRANCISCO D'HERS y Cía.
PIEDRAS 71 - BUENOS AIRES
Dirección Telegráfica: DHERSCO
Marca Registrada
Fábrica de bolsas y consignatarios
HACIENDAS - FRUTOS - CEREALES
Anticipos liberales contra consignaciones

CASA VACCARO
ESTABLECIDA EL AÑO 1885
CAMBIO DE MONEDA.
TÍTULOS Y ACCIONES.
LOTERIA NACIONAL.
ALTA PUBLICIDAD.
ES LA CASA MAS RECOMENDADA DE LA REPÚBLICA.
AV. DE MAYO, 646 - Bs. Aires

CROTTO Hnos
Consignatarios de Frutos del País, Haciendas y Cereales
708 BELGRANO 703
Casilla en MATADEROS, núm. 19

MARITIMAS

MAREA Y VIENTO

Hora	Pies	Pulgadas	Viento
[illegible] a. m.	19	8	S. O.
7 "	19	8	"
[illegible] "	19	8	"
[illegible] "	19	8	"

VAPORES ESPERADOS

[illegible] Alintasee, de Nueva York, con carga.

Británico Dagbreak, de Rosario, a completar.

Noruego Tracolor, de La Plata, con carga.

Italiano Resurrezione, de Rosario, a completar.

Americano Winnecomee, de Nueva York, con carga.

VAPORES A SALIR

Español Balmes, para Barcelona, con pasajes y carga.

Holandés Zeelandia, para Amsterdam, con pasajeros y carga.

Argentino General Pueyrredón, para Cette, con carga.

VAPORES DE LOS RIOS

Llegaron:

Cabo Santa María y Roma, de Montevideo.

Salen:

Roma, para Montevideo, a las 7 de la noche.

Cabo Santa María, para Montevideo, a las 10 p. m.

DE LA TRANSATLANTICA ESPAÑOLA

León XIII, en viaje para ésta.

P. de Satrústegui, en [illegible]

Infanta Isabel de Borbón, salió el 7 para Barcelona.

Reina Victoria Eugenia, salió el 4 de Barcelona para ésta.

ENTRADAS Y SALIDAS DE BUQUES DE ULTRAMAR HABIDAS EN EL PUERTO DE LA CAPITAL DESDE LAS 8 a. m. DE AYER HASTA LAS 8 a. m. DE HOY:

Brasileño Cuyaba, de Río de Janeiro, en el dique 4, con carga.

Noruego Cometa, de Cristianía, en dique 3, con carga.

Noruego Tolosa, de Nueva York, en dique 2, con carga.

Británico Harmodius, de Campana, en la dársena norte, a completar.

Argentino Favorita Doña Catalina, de Porto Alegre, en la Boca, con carga.

Barca noruega Gocotia, de la rada en el Dock Sur, con carga.

Barca noruega Australia, de rada en el dock sur, con carga.

Fragata noruega Audny, de la rada en el dock sur, con carga.

Pailebot americano Charles Davenport, de la rada en el dock sur con carga.

Argentino Independencia, para Santos, con carga.

VAPORES CON CORRESPONDENCIA A SALIR

Día 14: Zeelandia, llevará correspondencia para Brasil y Norte América, a la 1 p. m., con alcance hasta las 7 p. m.

Día 14: Balmes, llevará correspondencia para: Australia, Nueva Zeelandia, Sud Africa, Canarias, Rusia, Suecia, Noruega, Francia, Gran Bretaña, Bélgica, Suiza, Grecia, Italia, Egipto, Portugal y España, a las 8 a. m. con alcance hasta las 7 p. m.

Día 20: Vauban, llevará correspondencia para Brasil, Barbados, Japón, Centro y Norte América, a las 8 a. m., sin alcance.

Cía. Argentina de Navegación
(Nicolás Mihanovich) Limitada
Casa matriz 8 Crosby Square, London E. C.
FLOTA: 250 BUQUES
Línea Buenos Aires-Montevideo. — Salidas todas las noches, alternándose vapor "Ciudad de Montevideo" a las 10 p. m., vapor "Roma" a las 7 p. m.
Línea Salto y escalas. — Salidas, jueves y domingos, a las 5 p. m.
Línea Carmelo y escalas. — Salidas, miércoles y domingos, a las 8 a. m.
Línea directa a Gualeguaychú. — Salidas, martes y sábados, a las 5 p. m.
Línea Paraná-Alto Paraná (hasta Posadas), Paraguay-Alto Paraguay (hasta Corumbá). — Salidas, miércoles y domingos a las 10 a. m., sábados a las 11 a. m.
Para informes y pasajes, dirigirse a la administración
CALLE 25 DE MAYO esq. CANGALLO
Buenos Aires

ESPECTACULOS

TEATROS

COLON — Concesionarios: F. Da Rosa y Cía. [illegible] Director de orquesta, maestro Ernest Ansermet. [illegible]

COLISEO. — Compañía italiana de operetas. [illegible] — Director artístico, cav. [illegible] — Hoy a las 9 p. m.: La duquesa del bal Tabarin.

VICTORIA. — Compañía española de [illegible] — Hoy a las 9 p. m.: [illegible]

SAN MARTIN. — Tournée de Aurora Jauffret [illegible] — Hoy, a las 5 p. m., [illegible]

APOLO. — Hoy a las 9 p. m.: [illegible]

NUEVO. — El bastón de Capitano; [illegible]

NACIONAL. — Stud La Pampa; Tiempos viejos; Buenos Aires en cine; [illegible]

MAYO. — [illegible] — Mañana a las 8.45 p. m., [illegible] Pietro [illegible] Il Trovatore.

BUENOS AIRES. — [illegible] San Juan Degollado; [illegible]

AVENIDA. — El marido de la Engracia. [illegible]

COMEDIA. — [illegible] estreno. [illegible]

EXCELSIOR. — [illegible] Estreno de [illegible]

VARIEDADES. — [illegible]

TEATRO DE VERANO. — Los [illegible]

OLIMPO. — [illegible]

VARIEDADES Y CIRCOS

CASINO. — Compañía de variedades y atracciones. [illegible] Debut de [illegible]

ROYAL THEATRE. — Compañía nacional de operetas y revistas Bayón Herrera. — Hoy a las 9 p. m.: [illegible]

HIPPODROMO. — Compañía circo cómico y de variedades. — Hoy a las 8.45 p. m.: Variado programa, tomando parte La serpiente humana, Boby en su salto de la muerte, [illegible] Don Toribio, Hermanas [illegible], Batierini, Donato, Munich.

PALAIS DE GLACE. — Paseo de la Recoleta. — Patinaje sobre hielo. Abierto todos los días. — Hoy de 9.30 a 12, tarde, de 3 a 7.30; noche: los jueves sábados y domingos, de 9 a 11.30. Entrada, 1 $, con patines gratis. Tarde de moda, martes, jueves y sábados. Entrada, 2 pesos.

ESMERALDA (Esmeralda 453). — Función todos los días, tarde y noche. Variado programa. Orquesta dirigida por el maestro R. Manfredi.

SKATING RING LAS ROSAS (Avenida Alvear y Bustamante). — Patinaje sobre ruedas. — Tres secciones diarias: Hoy de 9 a 12, tarde, de 3 a 5.30 y noche, de 9 a 12. Días de moda, domingos y feriados de tarde, y martes y viernes de noche. Lecciones gratis. Grandes concursos. — Entrada: pesos 0.50.

EXCURSIONES. — Viajes de recreo a las islas del Delta, con el vapor Rivadavia, exclusivamente para excursiones.

FLORIDA (Galería General Güemes). — Variado programa con grandes estrenos y números de variedades, todos los días, tarde y noche.

PARQUE JAPONES (Callao y Paseo de Julio). — Temporada de invierno. — Abierto todos los domingos y días feriados, de 2.15 a 7.30 y de 9.45 a 12.30. Grandes atracciones en el Teatro Romano; 120 diversiones variadas al aire libre.

CINEMATOGRAFOS

PETIT PALACE (Libertad 976). — Hoy El poder más grande; Alma caprichosa sobre las ruinas de amor. Gran éxito: Mario [illegible], concertista de guitarra, canciones y estilos.

PALACE THEATRE (Corrientes 757). — Pathé Journal 405; Lo inevitable, por Ana Nilson; Sangre y arena, de Blasco Ibáñez; Mrs. Vernon Castle en Patria, (último episodio). De gran actualidad: El territorio francés libertado en marzo de 1917.

SELECT (Suipacha 482). — Hoy, tarde y noche: La muchacha de los cien dólares, por Mae Murray Luper, producción Paramount. El avance de los aliados y la reconquista del territorio francés en Marzo y Abril de 1917. Film Revista: La fiesta en la Exposición Rural Argentina.

SPLENDID THEATRE (Santa Fe 1848) — Noche de moda: Juan José, de Dicenta; Patria, episodios 11 y 12. — Mañana: El grito de oilo, por Betty Nanansen.

EMPIRE THEATRE (Corrientes y Maipú) — La muchacha de los 100 dólares; El gran [illegible], Anita Garcia, Gardel-Razzano. Debut de la canzonetista a voz. María Santa Cruz, inauguración de los conciertos sinfónicos bajo la dirección del maestro [illegible].

LAVALLE (Lavalle 921) — Hoy, tarde y noche: El gran secreto, (5.a y 6.a serie) Recuerdo del otro, en 30 partes, por Lyda Borelli.

ELECTRIC PALACE (Lavalle 836). — El conde falsificado, Patria, (9.o episodio).

SMART PALACE (Corrientes 1279-1283). — Noche solamente: ¿Dónde están mis hijos?...

CRYSTAL PALACE (Corrientes 1550). — Fedora, por la Bertini; Patria, (2.o episodio); Un gran albur; el fulgor de una esmeralda.

CINEMATOGRAFO CALLAO, Callao 27.— Estreno: Romance de gloria, (1.a y 2.a serie); Bombas y bandidos; Una acción tenebrosa. Sucesos mundiales N.o 14.

REAL CINE (Esmeralda 425-429). — El espejo de la vida, 35 partes; La 3.a y 4.a serie de El romance de Gloria; El retrato de familia, 25 partes; Las murallas malditas.

CINE OLIVAR (Bolívar 1032). — La atracción de Alaska; Rencores de familia; Sacrificio de mujer, Víctima de Satanás, Barrera divisoria; Mañana: Fox-Film La ley del amor.

THE AMERICAN PALACE (Córdoba y Callao). — Libertad o La herencia fatal, (1.a y 2.a series); por Eddie Polo; Las tinieblas negras, 25 partes; Carlitos a bordo. Noche, El conde Orsini. Mañana, tarde y noche, Civilización, a precios populares.

MIGNON PALACE (Juramento 2433) — El americano.

GENERAL BELGRANO (Cabildo 2165). — Fantasía de millonario; El veraneo de Max; Lo inevitable, por Ana Nilson; Mapas de la guerra, Sangre y arena, de Blasco Ibáñez.

DON JUAN DE GARAY (Garay 2433). — Libertad o La herencia fatal (final); La falta de una madre; La deuda de honor; El empapelador.

CINE MODERNO (Corrientes 983). — El gran secreto (series 5 y 6).

CINE ESLAVA (Suipacha 646). — El recuerdo del otro por la Borelli; Fuerza de amor. — Mañana: Amarga verdad.

TEATRO-CINE CHACABUCO (Chacabuco 966-968). — Variado programa con estrenos. Gran éxito, Antonia Costa, tonadillera.

CINE COLISEO GARAY (Garay 3135). — Variado programa con estrenos.

TEATRO DE LA PRINCESA (Suipacha 456). — Hoy función tarde y noche, con biógrafo continuado).

ESMERALDA. — Todos los días, estrenos con variado programa.

ETOILE PALACE (Corrientes 2750). — Variado programa con estrenos.

IMPERIAL BIOGRAFO (Cangallo 771). — Variado programa con estrenos.

CINE RIVADAVIA (antes Radium N.o 2) Variado programa con estrenos.

GRAN CINE RADIUM N.o 5 (Rivadavia 2970). — Variado programa con estrenos.

CINE GENERAL MITRE (Bme. Mitre número 1226). — Gran cinematógrafo moderno, para familias, tarde y noche, variado programa con una numerosa orquesta.

CINE GENERAL URQUIZA (Guanacache número 5353). — Variado programa con estrenos.

BIOGRAFO NUEVO (Cangallo 1040). — Variado programa con estrenos.

CASA IRIBARNE
DE LOS HIJOS DE JUAN IRIBARNE
COCHERIA
416 - CALLAO - 416
Carruajes — Automóviles — Servicio fúnebre
TELÉFONOS { Union Telefónica 620, Libertad; " " 994, Libertad; Cooperativa Telefónica 51 Central
La casa no tiene sucursal

Gran Fábrica de Mosaicos y Piedras Artificiales
EUGENIO P. QUADRI
425 - GAZCON - 493
(Frente al Hospital Italiano)

REMATES

Adolfo Bullrich y Cía.

Exposición nacional de ganadería---

Organizada por la Sociedad Rural Argentina y a celebrarse en su local de Palermo, del 9 al 16 del corriente.

Las ventas se realizarán en el siguiente orden:

Viernes 14, á las 9 a. m. Reproductores lanares, yeguarizos, asnal y porcinos.

Viernes 14, á las 2 p. m. y sábado 15, á las 9 a. m. y 2 p. m. Reproductores vacunos machos y hembras Hereford, Aberdeen Angus y razas lecheras a galpón y a palenque.

Lunes 17, a las 2 p. m. Reproductores vacunos Shorthorn, machos y hembras, a galpón y palenque, por orden de categorías, hasta terminar.

Otros informes en nuestra casa, Florida 273, Buenos Aires, o en nuestro escritorio en la misma exposición. — Adolfo Bullrich y Cía.

4|689 v sep. 16

200 piezas Aberdeen Angus de pedigree---

200 vacas y vaquillonas Aberdeen Angus de pedigree, procedentes de los reputados planteles del establecimiento "Cochicó" n Guaminí, de la Compañía Rural Bremen.

Se rematarán

El **domingo 16 de septiembre**, a la 1 de la tarde, en nuestro local en Olivos, F. C. C. A. Oportunamente detalles completos. — Adolfo Bullrich y Cía.

4|710v.St.15

PEDRO Y ANTONIO LANUSSE

EN VILLA MARIA,

F. C. C. A., P. y S. F.

3400 vacunos 3400

El martes 18 de Septiembre

(En nuestras instalaciones)

a la 1 p. m.

Con las haciendas debidamente clasificadas en lotes para invernada, cría y consumo y de acuerdo con el siguiente detalle: 102 novillitos mestizos Durham, de 3 años, gordos; 77 novillos id id 2 años, gordos; 50 novillos id id de 1 1|2 años, gordos; 25 novillos id id de año, gordos; 300 novillos mestizos Durham, 2 años, muy buen estado, para invernada; 220 novilos 1 1|2 a 2 años, carne gorda y gordos; 90 novillos mestizos Durham, de 2 a 3 años, buen estado; 150 novillos mestizos Durham, de 2 años, carne gorda; 50 novillos mestizos Durham, de 2 1|2 a 3 años, para invernada; 60 novillos mestizos Durham, de 1 1|2 a 2 años, para invernada; 370 novillos mestizos Durham, de 1 1|2 años, para invernada; 150 novillos cuarterones, de 2 a 3 años, carne gorda; 100 novillos cuarterones, de 2 a 3 años, buen estado; 100 bueyes gordos; 30 bueyes para invernada; 50 novillos criollos gordos; 220 novillos criollos de 3 a 4 años, para invernada; 100 novillos criollos, para invernada, de 2 años; 100 novillitos de año, criollos, para invernada; 15 vacas mestizas, con 15 crías al pie; 196 vacas mestizas Durham, gordas; 106 vacas cuarteronas, gordas, 40 vaquillonas mestizas Durham, 2 años; 474 vaquillonas Durham, de 1 1|2 años; 70 vaquillonas cuarteronas, de 1 1|2 a 2 años, buen estado; 11 torunos gordos. Comisión, 2 o|o a cargo del comprador y 2 o|o a cargo del vendedor y 3 o|o a cada parte en reproductores y yeguarizos.

Por pedidos de local e informes, dirigirse a nuestro escritorio en ésta, o en Villa María, al señor Fernando de Marotte. — Pedro y Antonio Lanusse, Belgrano 836.

4|768vsep.17

Rodolfo Guillon y Cía.

LIQUIDACIONES DE HACIENDAS Y REMATES-FERIAS SUCURSALES EN PEHUAJO, TRENQUE LAUQUEN, SALAZAR Y AMERICA. EXPOSICIONES EN NUEVE DE JULIO. CASA CENTRAL, SUIPACHA 137.

3000 novillos y vacas en Pehuajó---

Haciendas generales para cría e invernada y ganado gordo para frigorífico y matadero. 80 gran remate-feria a efectuarse en nuestro local de ventas, próximo a la estación Pehuajó, F. C. O.

El sábado 15 de septiembre, a la 1 p. m., con las haciendas a la vista, debidamente clasificadas y de acuerdo al detalle siguiente:

275 novillos de 3 años, carne gorda y gordos.
225 novillos de 2 años, gran clase, buena carne y carne gorda.
450 novillos de 2 años, alta mestización, gran estado, pocas marcas.
280 novillos de 1 1|2 años, buena clase y estado.
220 novillos de año, clase especial.
200 terneros machos y hembras de 8 a 10 meses, muy buena clase.
225 vacas especiales en clase y gordura para frigorífico y matadero.
175 vacas muy buena clase y estado servidas.
280 vacas en parición, con 139 terneros.
150 vaquillonas de 2 años, muy buena clase, servidas.
150 vaquillonas de 1 1|2 años, alta mestización, gordas.
370 vacunos al corte, en lotes.

Trenes: Once-Pehuajó. Los interesados que concurran desde la capital tienen que tomar el tren que sale de la estación Once el viernes 14, a las 9 p. m.; ese tren pasa por Mercedes a las 11.05 p. m., Chivilcoy 12.31 a. m., Bragado a la 1.34 a. m., 9 de julio a las 2.52 a. m., Carlos Casares a las 4.11, llegando a Pehuajó el sábado 15 a las 5.33 a. m., donde quedarán los coches dormitorios, pudiendo regresar el mismo día por el nocturno que sale de Pehuajó a las 10.50 p. m y llega al Once el domingo a las 7.05 a. m.

Trenque Lauquen-Pehuajó: Tiene tren que sale de Trenque Lauquen el día del remate a las 6.35 a. m y llega a Pehuajó a las 8.20 a. m.

Toay-Pehuajó: Sienen tren la víspera del remate que sale de Toay a las 4.50 p. m., pasando por Santa Rosa a las 5.02 p. m., Catriló 6.41 p. m., Pellegrini 7.27 p. m., Trenque Lauquen 8.33 p. m. y llega a Pehuajó a las 10.35 p. m., donde los concurrentes pueden pernoctar.

Las ventas son al contado y nuestra comisión 2 o|o a cada parte en vacunos y lanares y 3 o|o en reproductores y yeguarizos.

Otros informes y pedidos de local solicítense a nuestros escritorios en Pehuajó, en nuestras sucursales o en Buenos Aires, Suipacha 137. — Rodolfo Guillón y Cía

4|684-v. sep 14.

AYARRAGARAY
SCHINDLER
GOWLAND

En VILLA SAUCE. F. C. O.

Partido GENERAL VILLEGAS

El Sábado 29 de Septiembre de 1917, a la 1 p.m.

5.000 Novillos 5.000

250 novillos de 3 1|2años, gran clase, 1 marca.
150 novillos de 3 1|2 años. Durham, muy buena clase y estado.
250 novillos de 3 años, gran clase, mochos, 1 m., buen estado.
400 novillos de 3 años, mochos, 1 m., gran clase y gran estado
250 novillos de 3 años, Hereford, mochos, 1 marca.
140 novillos de 3 años, Hereford, 1 marca, medio engorde.
260 novillos de 3 años, Durham, muy buen estado y clase.
400 novillos de 2 1|2 años, buen estado, 1 marca.
300 novillos de 2 1|2 años, buena clase y estado, 1 marca.
140 novillos de 2 1|2 años, mochos, buen estado.
260 novillos de 2 1|2 años, Durham, buena clase y estado.
300 novillos de 2 1|2 años, mochos, muy buen estado y clase
350 novillos de 2 años, gran clase, mochos.
400 novillos de 2 años, 1 marca, Durham, mochos.
350 novillos de 2 años, Durham, muy buen estado y clase.
110 novillos de 1 1|2 años, buena clase y estado.
240 novillos de 1 1|2 años, Durham, 1 marca.
450 novillos de 1 año, mochos, gran clase, 1 marca.

La mayor parte de las haciendas que nos consignan a este remate, están vacunadas contra el carbunclo.

Horario de trenes: Salida del Once el viernes 28, a las 9.45 p. m. Terminado el remate, habrá un tren de regreso a las 8.49 p. m. En la estación Villa Sauze quedarán los coches dormitorios para comodidad de los señores compradores.

Por informes, a nuestro escritorio, Lavalle 757, B. Aires

4|900 v. st. 28

Jose M. de Yriondo y Cia.

Como judicial—En el Tigre.

Próximo al Tigre Hotel y a una cuadra del río Luján y del Paseo Victorica, dos lotes de terreno en la calle Adolfo Saldías, entre Pirovano (asfaltada) y Carlos Maschwitz, compuestos cada uno de 7.90 varas de frente por 60.46 de fondo.

El martes 25 de septiembre, a las 3 p. m., en nuestra casa, Bartolomé Mitre 553.

Base: ps. 3 moneda nacional los 75 decímetros cuadrados.

Estos lotes, por su ubicación, son apropiados para edificar en ellos una casa-quinta, y están rodeados por las mansiones de los señores Beloir, García Benítez, Allard, Lumb, Solá, Pirovano, Maschwitz y otros. El servicio de automóvil del Tigre Hotel a la estación pasa por las calles Pirovano y Liniers. Las escrituras serán otorgadas por el escribano que designe el liquidador, y los títulos pueden revisarse en nuestro escritorio. Seña, 8 o|o. Comisión, 2 o|o al comprador. Mayores informes a nuestro tattersall, Bartolomé Mitre 553. — José M. de Yriondo y Cía.

4|758 v. st. 24

Como judicial — Concurso

Fernández Poblet y Ortúzar. La tercera parte indivisa de una fracción de la quinta número 180 en el pueblo de Necochea, compuesta de 100 metros por cada lado, o sea una superficie de 10.000 metros cuadrados. La parte a venderse en de 3333 m. 33 dec. cuadrados. Linda al N.E., calle en medio con la número 181; por el SE. y SO., con el resto de la misma número 180 y por el NO., calle en medio, con la número 159.

Está situada a pocos metros del río Quequén y de la Avenida Diagonal, que va a los balnearios, y ocupa una ubicación en la parte más alta de la loma, desde donde se domina el panorama del río Quequén.

Base, $ 0.70 el metro cuadrado.

El **martes 25 de septiembre**, a las 3.30 p. m., en nuestro tattersall, Bartolomé Mitre 553.

Las escrituras serán otorgadas por el escribano que designe el síndico liquidador y los títulos se encuentran a disposición de los interesados, en nuestra casa. Seña, 8 o|o. Comisión, 2 o|o. Mayores informes, a nuestros escritorios. — José M. de Yriondo y Cía

4|759 v. st. 24

Como judicial — Concurso

Fernández Poblet y Ortúzar, 5000 hectáreas de campo en Patagones, la mitad sur del lote 96, distante 5 leguas de la estación Stroeder (F. C. P.), alambrado en sus cuatro costados y divididos en dos potreros, con dos jagüeles, agua dulce. Una población de 4 piezas de adobe crudo, techo de cinc en uno de los cuadros y en el otro con un puesto de una pieza de la misma construcción que la anterior.

Reconoce una hipoteca a favor del Banco Hipotecario Nacional 2a ley 9153, primera serie, 6 o|o, de 45.000 pesos, que podrá continuar el comprador, si lo desea, al estilo de plaza.

Base, $ 10 m|n. la hectárea.

El **martes 25 de septiembre**, a las 3.15 p. m., en nuestra casa, Bartolomé Mitre 553, capital federal

Las escrituras serán extendidas por el escribano que designe el síndico liquidador, y los títulos se encuentran en el Banco Hipotecario Nacional. Seña, 8 o|o. Comisión, 2 o|o, a cargo del comprador. Mayores informes, a nuestro tattersall. — José M. de Yriondo y Cía.

4.760 v. st. 24

Pereyra, Wallace y Cía.

En Jeppener, F. C. S. El martes 18 de septiembre, a la 1 p. m., en nuestras instalaciones.

680 Vacunos 680

150 Ovejas 150

Incluso el tambo completo de don Antonio Sarmoria, de G. Paz, compuesto de 250 cabezas, liquidación por desalojo de campo, vencimiento de contrato.

Detalle: 140 vacas gordas especiales, en lotes; 40 vacas para invernada; 50 novillos de 2 años, buen estado y clase: 100 novillos de 1 y 1 1|2 años, buen estado y clase; 40 vacas tamberas, con 40 terneros al pie; 30 vacas tamberas, con y sin cría, marca M'tchelena; 20 vaquillonas 1 1|2 y 2 años, tamberas buen estado y clase; 7 toros de 3 años, p. p. c., procedentes de la cabaña de Ballester y Anasagasti; 150 ovejas media lana y lana entera, con 30 corderos.

Hacienda del tambo Sarmoria: 15 vacas próximas a parir; 40 vacas servidas, entre ellas 20 gordas; 70 vaquillonas de 2 1|2 y 3 años, servidas y próximas a parir; 25 vaquillonas de 2 años, servidas; 20 vacas lecheras, sanas de teta y ubre, con 20 terneros de un mes; 30 vacas, con 30 terneros al pie. Toda esta hacienda es de sola marca.

Los interesados deberán tomar el tren que sale de Constitución el día del remate a las 7.20 de la mañana, pudiendo regresar por la tarde.

Por informes dirigirse al señor Manuel Atalíva Pereyra, en Jeppener (hotel Casaux), o a nuestro escritorio, Perú 375, U. T. 704 (Avenida). — Pereyra, Wallace y Cía.

4|899 v. st. 17

Jorge N. Williams

JUDICIAL. — 7 LOTES EN MAR del Plata, parte de la chacra 45, con superficie de 5.249.69 metros y 6 lotes en Mira Mar, manzana X con 1 949.84 metros y base de 3.629.73 pesos, las dos terceras partes.

El **miércoles 19 de septiembre**, a las 3 p. m., en mi escritorio, San Martín 195, por orden del juez doctor Lagos, secretaría J Barraquero, en el concurso Antonio Chiogna. Seña, 8 o|o. Comisión, 2 o.o..

4|695-v. sep. 19.

PERALTA MARTINEZ Y SERNA

JUDICIAL. EN JUNIN. — Buena casa habitación. Calle Inglaterra 184, entre Córdoba y Entre Ríos. A cinco cuadras de la plaza y centro del pueblo. Venta por orden del señor juez doctor Casabal, secretaría del doctor Aranda Juicio Compañía de Tabacos Limitada y Seré y Compañía con Francisco Luis Venini Base, $ 6.893 40

El **jueves 20 de septiembre**, a las 3, en nuestra casa, 320 San Martín 326.

Terreno: mide 25m98 (30 v.) de frente por 34m64 (40 v.) de fondo. Edificio: De una planta compuesta de cuatro habitaciones, cocina, baño, w. c. y en cuerpo aparte un galpón de material y cinc. El comprador deberá entregar por orden judicial 8 o|o de seña y a cuenta de precio y 2 o|o de comisión. Informes, 320 San Martín 326. — Peralta Martínez y Serna. — **Doctor Enrique Aranda**, secretario.

4.695-v. sep. 19.

JUDICIAL. — BOEDO 1192 96, esquina Constitución 3599. — Para negocio. Dista dos cuadras de los bulevares San Juan y Garay, con doble línea de eléctricos por el frente.

Venta por orden del juez doctor C. A. Campos secretaría del doctor Padilla. Juicio Francisco Demarco con Julio Tepedino.

BASE, $ 12.000

El **domingo 23 de septiembre**, a las 2 p. m., en la misma propiedad.

Terreno 8m.66 (10 v.) de frente a Constitución por 13m.80 (15v.93) de frente también a Boedo. Ad corpus.

Edificio: Frente imitación piedra con persianas metálicas, consta de gran salón para negocio, tres habitaciones, cocina, w. c. y patio de mosaico y con entrada independiente por el número 1192 de Boedo, un local ocupado por negocio.

El comprador deberá entregar 8 por ciento de seña y 2 por ciento de comisión. Mayores datos a nuestra casa, 320 San Martín 326. — Peralta Martínez y Serna.

4|730 v. sept. 22

BANCO HIPOTECARIO NACIONAL

25 DE MAYO 245 — **BUENOS AIRES**

CONDICIONES GENERALES DE LOS REMATES

1o.—Los remates están sujetos a la aprobación del directorio, dentro de los quince días de efectuados y se hacen por cuenta del deudor, con sujeción a las leyes números 8172 y 9155.

2o.—El comprador podrá continuar con la hipoteca que reconoce la propiedad, abonando la diferencia entre la deuda actual y el precio de compra.

3o.—Todo comprador abonará el efectivo al firmar el boleto, el 5 o|o de seña y el 1 o|o de comisión

4o.—Los títulos de propiedad pueden ser revisados en el archivo del Banco antes del remate.

5o.—Por mayores informes, ocúrrase a las oficinas del Banco.

SUCURSAL LA PLATA

Calle 51 N.o 529

EL BANCO HIPOTECARIO NACIONAL REmatará en la sucursal La Plata, a requerimiento judicial, el día 19 de septiembre de 1917 a las 2 y 30 p. m., un terreno de chacra, ubicado en el bulevar Circunvalación N.o 39 ejido de la ciudad de La Plata, designado en el plano oficial con el número 70 de la sección F., compuesto de 19 hectáreas, 96 áreas, 92 centiáreas; lindando: al N. E., Emilio Plassance: al S. E., chacra número 36; al S. O., J B. Disks y N. O., chacra 68. N.o H.o 5551 16236, serie H. Base, $ 6.000. Hipoteca, pesos 5.000. Deuda actual, $ 3.249:810. Por mayores datos, dirigirse al Banco.

LA EPOCA, 5 de septiembre de 1917.
4|696 v. Sept. 19.

EL BANCO HIPOTECARIO NACIONAL REmatará en su local, 25 de Mayo número 245, (Capital Federal), el 20 de septiembre de 1917, a las 2 p. m., 2 fracciones de campo ubicada en el partido de San Andrés de Giles, distante como legua y media al O de la estación Esbora (Compañía Francesa) y a 2 al N. del pueblo San Andrés de Giles, a saber: 1.a fracción, compuesta de 168 hectáreas, 78 áreas, 32 centiáreas: lindando: al N. E., con Luis G. Acuña; al N. O., con J. Ceferino Acuña, al S. E., con Luis G. Acuña y al S O. con Higinio Larrea. 2.a fracción, se compone de 253 hectáreas, 48 áreas, 26 centiáreas, y linda al N. E., campo de la sucesión de Acuña y Rafaela Mercedes Acuña y Tiseyra; al N. O., con Carmen C. Acuña Tiseyra; al S. E., con Rosa T. de Acuña y al S. O., con José Bianchi y otra N.o H.o 1794|11057, serie C. H. A 6 o|o Base, $ 97 000 Hipoteca, $ 75 000. Deuda actual, $ 69 677:989. Por mayores datos, dirigirse al Banco

LA EPOCA, 6 de septiembre de 1917.
4|706 v. Sept. 20.

EL BANCO HIPOTECARIO NACIONAL REmatará en su local calle 25 de Mayo número 245, (Capital Federal), el día 25 de septiembre de 1917, a las 2 p. m., dos fracciones de campo ubicadas en el partido del Pilar, compuestas la 1.a de 134 hectáreas 99 áreas, con los siguientes linderos: por el frente, con el río Luján y por el fondo y ambos costados, con campo del doctor Basavilbaso. La 2.a fracción se compone de 392 hectáreas, 53 áreas y linda: al S. E., con el río Luján: por el N. O., con herederos de Silverio Melo: por el S. O., con Federico Lacroze y Patricio Lynch Pueyrredón y por el N. E., con campo del doctor Basavilbaso. N.o H.o 17|433, serie Préstamos Convertidos, Ley número 2842. Base, $ 58 000. Hipoteca, pesos 58.750. Deuda actual, $ 11.816:456.

Los servicios deberán hacerse a razon del 10 o|o anual, pagaderos en moneda nacional de curso legal, del 1.o al 15 de abril y octubre. En caso de cancelación o anticipo, solo podrá efectuarse de acuerdo con lo dispuesto en las leyes números 2842 y 9155. Por mayores datos, dirigirse al Banco.

LA EPOCA, 11 de septiembre de 1917
4|762 v. Sept. 25.

EL BANCO HIPOTECARIO NACIONAL REmatará en su local calle 25 de Mayo número 245, (Capital Federal), el día 25 de septiembre de 1917, a las 2 p. m., dos lotes de terreno con edificio, ubicados en el pueblo de San Francisco, próximo a la estación Berazategui, partido de Quilmes, a saber: Terreno designado en el plano de división con el número 1, se compone de una superficie de 1874 metros, 89 centímetros cuadrados; lindando: al N. E., calle Gral. Mitre; al S. O. y N. O., con Davinson y al S. E., con terreno que fué de Casullo. N.o H.o 491|15777, serie H Base, $ 3.600. Hipoteca, $ 3 600. Deuda actual, $ 2.339:863.

2.o Terreno designado en el plano de división con el N.o 2, compuesto de una superficie de 5694 metros, 67 centímetros cuadrados; lindando: al N. E., calle General Mitre: al S. E., calle pública en medio con el lote 4; al N. O., calle en medio con terreno de Casullo y al S. O., con Davinson. N.o H.o 732|17177, serie H. Base, $ 17.300. Hipoteca, $ 17.300. Deuda actual, $ 11 944:342. Por mayores datos, dirigirse al Banco.

LA EPOCA, 11 de septiembre de 1917.
4|764 v. Sept. 25.

EL BANCO HIPOTECARIO NACIONAL REmatará el 26 de septiembre a las 2 p. m., en el local de su sucursal La Plata, una casa en esa ciudad, ubicada en la calle 10 número 828, constante de 7 habitaciones y demás dependencias, edificada en terreno de 225 m2. Base, $ 10 000. Hipoteca, $ 5.900. Deuda actual, $ 5.481:335 N.o H.o 1705|10429, serie C. H. A. 6 o.o. Por mayores datos, dirigirse al Banco.

LA EPOCA, 12 de septiembre de 1917.
4|771 v. Sept. 26.

EL BANCO HIPOTECARIO NACIONAL REmatará en su local calle 25 de Mayo número 245 (Capital Federal), el día 27 de septiembre de 1917, a las 2 p. m., dos fracciones de campo ubicadas en el partido de Bolívar, jurisdicción de la provincia de Buenos Aires, a 5 km. m. o m al O. de la estación Hale, F. C. S., la primera fracción, y la segunda dista unos 8 km. de la estación del Valle hacia el S., con sus poblaciones, alambrados y demás adherido al suelo, a saber: 1.a fracción compuesta de 674 h., 96 a., lindando: al N. O., Carlos y Andrés Malatesta; al S. O., con los menores María Antonia y Adolfo Alsina; al N. E., Manuel Escannavino y al S. E. con Samuel B. Hale y parte con herederos de Puyol. La 2.a fracción compuesta de 338 h., 74 a., 56 ca., 76, linda: al N. O., con González; al S. O., con Fortunato Eisoli y Francisco Seco: al N. E., con Concepción Unzué de Casares y al S. E., con Angel Tórtolo y J. A. Arisnabarreta. N.o H.o 1123 5684, C. H. A. 6 o|o. Base, $ 112.000 Hipoteca, $ 100.000. Deuda actual, $ 91.456:838.

LA EPOCA, 13 de septiembre de 1917
4|887 v. Sept. 27.

EL BANCO HIPOTECARIO NACIONAL REmatará en su local calle 25 de Mayo número 245 (Capital Federal), el día 27 de septiembre de 1917, a las 2 p. m., una fracción de campo ubicada en el partido de Ramallo distante como unos 10 kilómetros del puerto de Ramallo y a 5 de la estación del mismo nombre (F. C. B. A. R.), con superficie de 307 hectáreas 69 áreas, 95 centiáreas, según títulos y según plano firmado por el agrimensor señor Monteverde, la superficie es de 309 hectáreas, 27 áreas, 39 centiáreas; contiene tres habitaciones para chacra y se encuentra alambrado en todo su perímetro. Límites: al N. E. Fernanda L. de Báez; al S. O., Rosilio Lanelda; al N. O., Luis Musi y al S. E. Jaime Arnau.

N.o H.o 2937|28539 serie L. Base, pesos 61.000. Hipoteca $ 45.000. Deuda actual, $ 38.547:791. Por planos y mayores datos, dirigirse al Banco.

LA EPOCA, 13 de septiembre de 1917.
4|890vsep.27

SUCURSAL CORDOBA

San Jerónimo esquina Chacabuco

EL BANCO HIPOTECARIO NACIONAL REmatará, requerimiento judicial, en su sucursal Córdoba, el día **14 de septiembre de 1917, a las 2 p. m.**, un campo con todo lo en él edificado y adherido al suelo, ubicado en la parte este del lugar denominado La Lagunilla, pedanía y departamento Río Cuarto, provincia de Córdoba, compuesto de una superficie total de 300 hectáreas, lindando: al N con Remigio Morales: al S con D Pereyra Esquivel, al E con Lorenzo Rolandi y al O con Carlos Albarello. Dista a 4 leguas al O. de la ciudad de Río Cuarto y 3 al N de la estación Holmberg. N.o H.o 525041, serie C H A 6 o|o Base, $ 22.600 Hipoteca, $ 18.000 Deuda actual, $ 16.320:098 Por mayores datos, dirigirse al Banco

LA EPOCA. — Agosto 31 de 1917.
4|625vsep 14

EL BANCO HIPOTECARIO NACIONAL REmatará el día 18 de septiembre de 1917, a las 2 p. m., en el local de la sucursal Córdoba cuatro casas de altos y bajos, ubicadas en esa ciudad, en la calle San Martín números 352, 354, 356 y 358, entre las de Lima y Catamarca, compuesto su terreno de 18 metros de frente por 9 metros de fondo, disminuyendo el frente en el fondo, por un martillo en contra de 14 metros, 305 milímetros de E. a O y 8 metros de S. a N., formando así una superficie de 807 metros cuadrados o lo más o menos que resulte. N.o H.o 170|9575, serie C. H. A 6 o|o. Base, $ 163 000. Hipoteca, $ 133.000 Deuda actual, pesos 122.614:170. Por mayores datos, dirigirse al Banco.

LA EPOCA, septiembre 4 de 1917.
4|686 v. Sept. 18.

EL BANCO HIPOTECARIO NACIONAL REmatará en la sucursal Córdoba, el día 21 de septiembre de 1917, a las 2 de la tarde, un establecimiento rural, con todo lo en él edificado, clavado y plantado, ubicado en el municipio de la ciudad de Córdoba, a 8 kilómetros al E. de la estación Ferreyra (F. C C. A.), con superficie de 117 hectáreas; lindando: al S., con propiedad de los señores Arralgada; al N., con los señores Vega; al E., con Fernández y al O., con el doctor Zacarías Gil. N.o H.o 826|17351, serie H. Base, $ 35.000. Hipoteca, $ 25.000. Deuda actual, pesos 17.457:349 Por mayores datos, dirigirse al Banco.

LA EPOCA, 7 de septiembre de 1917.
4|720 v. Sept. 21.

EL BANCO HIPOTECARIO NACIONAL REmatará el día 21 de septiembre de 1917 a las 11 a. m., en el local de su sucursal Córdoba, 4 lotes de campo, con todo lo en ellos edificado, clavado y plantado, que forman parte de la estancia Jesús María, Pedanía Sinsacate, Departamento Totoral de esa provincia a saber: Lote C. Sup. 33 hectáreas, 8172 metros cuadrados, linda al N., con el río de Jesús María y González: al S., camino de por medio con Ignacio Peña (hoy Monsegur), al O., con lotes A y B. de la división de éste préstamo, vía del F. C. de por medio, y al E., con el lote D. de ésta división. Base $ 6050. Hipoteca, $ 5.000. Deuda actual, pesos 4.036:174. Lote D. Sup. 15 hectáreas, 8234 metros cuadrados, lindando al N., con el río de Jesús María y González; al S., camino de por medio con Ignacio Peña; al E., y O., con los lotes E. y C. respectivamente, de la división de éste préstamo Base, $ 5.095 Hipoteca, $ 4 200. Deuda actual, $ 3.390:386. Lote E. Sup. 18 hectáreas, 7494 metros cuadrados, linda al N., con el río de Jesús María y con González: al S., camino de por medio con Ignacio Peña; y al E., y O., con los lotes F. y D., respectivamente, de la división de éste préstamo. Base, $ 5 095 Hipoteca, $ 4.200. Deuda actual, $ 3.390:385. Lote F. Sup. 21 hectáreas, 2879 metros cuadrados, lind. al N., con el río de Jesús María y González: al S., camino de por medio con Ignacio Peña; al E. y O., con lotes G. y E. respectivamente de ésta división. Base, $ 5 095, Hipoteca, $ 4 200. Deuda actual, $ 3.390:386 N.o H.o 1019|23367, serie J.

LA EPOCA, 7 de septiembre de 1917.
4|723 v. Sept. 21.

EL DIA 25 DE SEPTIEMBRE DE 1917, A las 2 p. m., el Banco Hipotecario Nacional, rematará, en el local de su sucursal, calle San Jerónimo esquina Chacabuco, una chacra con todo lo edificado y mejoras que ella contiene, ubicada en Jesús María, Pedanía Cañas, Departamento Colón, de la provincia de Córdoba, cuyo terreno tiene una superficie de 7 h. 4866 m2 y linda: al S., en una extensión de 100 m. con el camino que vá de Jesús María a La Paz y en el resto con de la Colonia Caroya: al E., con el Río de Jesús María; al N., en parte con el citado Río y en parte con de Domingo Canella Herrera y al O., con del mismo Canella Herrera. Base de venta, pesos 12.000. Hipoteca, $ 10.000. Deuda actual, $ 8.829:278. N.o H.o 1133|31626, serie L.

LA EPOCA, 11 de septiembre de 1917
4 759 v. Sept. 25.

EL DIA 25 DE SEPTIEMBRE DE 1917. A la 1 de la tarde, el Banco Hipotecario Nacional rematará, en el local de su sucursal, calle San Jerónimo esquina Chacabuco, una fracción de campo, con todo lo edificado, plantado y clavado en ella, ubicada en el pueblo de La Toma, hoy Alberdi compuesta de 25 hectáreas, 3110 m2, más o menos, lindando: al N., con el lote 78 que fué de don Ramón L. Olmos y con el 69, que fué del señor Manuel Meta; al O., con el lote 72, del señor Duncan Munro y al S. y E., con de Rogelio Martínez. Base de venta, $ 23 200. Hipoteca, $ 17.500. Deuda actual, $ 16.370:318. N.o H.o 326|14739, C. H. A. 6 o|o.

LA EPOCA, septiembre 11 de 1917.
4|760 v. Sept. 25.

EL BANCO HIPOTECARIO NACIONAL REmatará sobre la misma propiedad, el día 27 de septiembre de 1917, a la 1 y 30 p m., una casa y terreno ubicado en la manzana N.o 47 de Villa María, departamento Tercero Abajo, provincia de Córdoba, midiendo el terreno 14 metros, 722 milímetros de frente por 43.30 metros de fondo, lindando: al O., con la calle Corrientes; al E., con derechos de los señores Joaquín Pereyra y Marcelino Arregui; al N., con Benigno Nimo y al S., con Magdalena Cipollini. N.o H.o 912|19854, serie H. Base, $ 5.000. Hipoteca, $ 5 000. Deuda actual, $ 3 249:810. Por mayores datos, dirigirse al Banco.

LA EPOCA, 13 de septiembre de 1917.
4 885 v. Sept. 27.

SUCURSAL ROSARIO

Calle Rioja, esquina Laprida

EL BANCO HIPOTECARIO NACIONAL REmatará en el local de su sucursal Rosario el día 17 de septiembre a las 2 p. m. un terreno y edificio ubicado en esa ciudad, "Barrio Arroyito", el que es parte del lote Z. de la manzana 50 compuesto de 12 metros de frente al S., por 30 metros de fondo; lindando: al S., calle 10 E., calle 13, O., lote Y y N., con el resto del lote Z. N.o H.o 28|1576, serie C H A. 6 o|o. Base $ 5 800. Hipoteca, pesos 4 000. Deuda actual, $ 3 596:682.

LA EPOCA, 3 de septiembre de 1917.
4|663 v. Sept. 17.

EL DIA 25 DE SEPTIEMBRE DE 1917. A las 2 p. m., el Banco Hipotecario Nacional, rematará en el local de su sucursal calle Rioja esquina Laprida, un terreno y edificio ubicado en la ciudad de Rosario calle Paraguay número 851|55, entre las de Córdoba y Río a, compuesto su terreno de 11 m. 205 mm. de frente por 53 m 731 mm de fondo, lindando por el O con la calle Paraguay; por el E., con Gamilo Alda; por el N., con Luis Balbiani y por el S., con F. Zamattini y otros. Base de venta, $ 28.600. Hipoteca, $ 28.000 Deuda actual, $ 25 607.915, N.o H.o 146|7015. C. H. A. 6 o|o.

LA EPOCA, 11 de septiembre de 1917
4 761 v. Sept. 25.

SUCURSAL TUCUMAN

Calle 24 de Septiembre N.o 740

EL BANCO HIPOTECARIO NACIONAL REmatará en el local de su sucursal Tucumán, a requerimiento judicial, el día 17 de septiembre a las 2 p m., una casa y terreno ubicado en esa ciudad, sección Norte, en la calle Laprida N.o 390 compuesta de dos fracciones, la primera de 10 metros, 15 centímetros de frente por 23 metros, 81 centímetros de fondo y la segunda fracción se compone de 13 metros, 60 centímetros de frente por 32 metros, 80 centímetros de fondo. N.o H.o 42|8897 serie C. H. A. 6 o.o. Base, $ 12 000. Hipoteca, $ 9.000. Deuda actual, pesos 8.297:202.

LA EPOCA, 3 de septiembre de 1917
4|684 v. Sept. 17.

EL BANCO HIPOTECARIO NACIONAL REmatará en la sucursal Tucumán — A requerimiento judicial — El día 18 de septiembre de 1917, a las 2 p. m., una estancia denominada Lazarte o Suri Yaco, con todo lo en ella edificado y adherido al suelo ubicada en el primer distrito del departamento Chicligasta, jurisdicción de la provincia de Tucumán compuesta de 1571 hectáreas, 6190 metros cuadrados, lindando: al N., con Juan Francisco Medina y Agustín Méndez Muñoz, al S., con el río Medinas; al E., con el Dr. Ernesto E. Padilla y al O., con Federico Austerlitz N.o H.o 46|9169, serie H. A. 6 o.o. Base, $ 49.000. Hipoteca, $ 37 000 Deuda actual, $ 34 110:709. Por mayores datos, dirigirse al Banco

LA EPOCA, 4 de septiembre de 1917
4|685 v. Sept. 18.

SUCURSAL PARANA

EL BANCO HIPOTECARIO NACIONAL REmatará en el local del Banco de la Nación Argentina en Gualeguay, calle San Antonio esquina Uruguay, el día 21 de septiembre de 1917, a las 2 p m., una casa ubicada en la ciudad de Gualeguay, en la calle San Martín, entre las de Uruguay y Gualeguaychú, compuesta de varias habitaciones y dependencias edificada en terreno de 17.22 metros de frente por 35.90 metros de fondo, lindando al N., con Juan Fernández, al S., con los Pérez, al E., con Mateo Carboni y al O., con la calle San Martín. N.o H.o 1195|30227, serie L. Base $ 9 000. Hipoteca, $ 9 000. Deuda actual, $ 7.869:741. Por mayores datos, dirigirse al Banco.

LA EPOCA, 7 de septiembre de 1917
4 721 v. Sept. 21.

EL BANCO HIPOTECARIO NACIONAL rematará en el local del Banco de la Nación Argentina, en Gualeguay calle San Antonio esquina Uruguay, el día **22 de septiembre de 1917, a las 10 a. m.**, una casa compuesta de doce piezas, cuarto de baño, galerías, pozo de balde, aljibe y demás edificado y plantado, ubicada en la ciudad de Gualeguay, calle San Martín y San Antonio, compuesto el terreno de 9 m 60 cm de frente por 53 m. 10 cm. de fondo, teniendo además a su favor un martillo de 5 m 80 cm. por 16 m. 80 cm. que da a la calle San Martín lindando en general, al N. Ramón Rolg y Clariso Hereñú, al S. Banco de la Nación Argentina, al E. calle San Martín y al O. calle San Antonio. Base de venta $ 17.000 Hipoteca, pesos 17 000. Deuda actual, $ 15.283:665 N.o H.o 10.541, C. H. A. 6 o|o

LA EPOCA, 8 de septiembre de 1917
4|731vsep 22

EL BANCO HIPOTECARIO NACIONAL REmatará en su local calle 25 de Mayo número 245, (capital federal), el día 26 de septiembre de 1917 a las 2 p. m., un establecimiento de campo, denominado La Fortuna, ubicado en el Departamento de Nogoyá, Distrito Crucecitas, con sus poblaciones y demás, adherido al suelo compuestos según títulos de 3.998 hectáreas 23 áreas; lindando: N., con Arroyo del Medio, divisorio con Isidoro Garay; S., Victorio Barreto; M. S., de Barreto y Adolfo Villatte; E., Sucesión Barreto y H. Calderón y O., Bonfil Hnos.; dividido en 4 lotes, liberándose la superficie ocupada por los caminos dentro de cada uno a saber: **lote 1. Sup. 990 hect., 49 áreas, 50 centiáreas. Base, $ 30.500. Hipoteca, pesos** 22.200. Deuda actual, $ 21.212:951. Lote 2. Sup. 989 hects., 62 áreas, 75 centiáreas. Base, $ 30.500 Hipoteca, pesos 22.500. Deuda actual, $ 21.308:505. Lote 3. Sup. 991 hectáreas, 31 áreas, 75 centiáreas. Base, $ 30 500. Hipoteca, pesos 22.400. Deuda actual, $ 21.404:058. Lote 4. Sup. 995 hect., 7500 mts. cds Base, $ 30.500. Hipoteca, $ 22.400. Deuda actual, $ 21.404:058. N.o H.o 298|21160, 2.a ley 9155, 1.a serie. Por mayores datos, dirigirse al Banco.

LA EPOCA, 12 de septiembre de 1917.
4|773 v. Sept. 26.

EL BANCO HIPOTECARIO NACIONAL REmatará en su sucursal Paraná, el día 27 de septiembre de 1917, a las 2 p. m., un campo con todo lo en él edificado, clavado y plantado, ubicado en el departamento La Paz, distrito Alcaraz Segundo compuesto de 535 hectáreas; lindando: al N., Ricardo Foulker; al E., Antonio Cabrera; al S., Antonio Pablo Cabrera y al O., Arroyo Hernandarias. N.o H.o 289|20917, 2.a ley N.o 9155, 1.a serie. Base, $ 13.000. Hipoteca, $ 9 000. Deuda actual, $ 8.509 con 845 milésimos. Por mayores datos, dirigirse al Banco.

LA EPOCA, 13 de septiembre de 1917.
4|889 v. Sept. 27.

SUCURSAL SAN LUIS

San Martín N.o 494

EL BANCO HIPOTECARIO NACIONAL REmatará sobre la misma propiedad, el día 18 de septiembre a las 4 p m., una casa ubicada en el pueblo General Reynolds jurisdicción de la provincia de San Luis compuesta de 4 habitaciones y demás dependencias, edificada en terreno de 18 metros en el costado N. por 41 metros en el del E., ad corpus; lindando: al N., con Minvielle Hnos y Cía.; al S y E., con calles pública, y al O., con Alberto Aburbe. N.o H.o 218|15265, serie G Base, pesos 3 000. Hipoteca, $ 3 000. Deuda actual, $ 1 731:745. Por mayores datos, dirigirse al Banco.

LA EPOCA, 2 de septiembre de 1917.
4|662 v. Sept 16.

EL BANCO HIPOTECARIO NACIONAL REmatará el día 21 de septiembre de 1917 a las 3 p m. en el local de su sucursal, un campo ubicado en el partido de los Chosmes, Departamento La Capital, lugar denominado Cañada de Retama, a 5 kilómetros de la estación Chosmes (F. C. B. A. al P., con superficie de 2 491 hectáreas, entre los siguientes linderos: N., Lázaro Cornejo; al S., B. Lucero; al E., herederos de Manuel Arias, hoy Rosario Arias de Covani; y O. José V. Rúa y Zenón Calderón, hoy herederos de Ignacio Ordóñez. Base, $ 16 000. Hipoteca, $ 15 000. Deuda actual, $ 13.489:234. N.o H.o 14|1050, serie C. H. A. 6 o|o. Por mayores datos, dirigirse al Banco.

LA EPOCA, 7 de septiembre de 1917.
4|722 v. Sept. 21.

EL BANCO HIPOTECARIO NACIONAL REmatará en su sucursal San Luis, el día 27 de septiembre de 1917, a las 3 p. m., dos fracciones de campo ubicadas en el departamento La Capital, partido del Tala, lugar denominado Punta del Monte y Las Terneras, hoy colonia Santa Virginia, distante como 1 legua al S. de las estaciones Chischaca y La Seña (F. C. P.), designadas en el plano de dicha colonia como lotes números 1 y 2, con superficie en conjunto de 2277 hectáreas; lindando: al N., con propiedad de Celestino Joffré y compradores; al S., con el lote 8 y Bernardo Belzunce, hoy Vicente Echandi; al E., con el lote 8 y 3 y al O., con el lote 4 de otro plano de don Carlos Dale. N.o H.o 259|20334, 2.a ley N.o 9155, 1.a serie. Base $ 31.200. Hipoteca, $ 26.000. Deuda actual, $ 24.843:995.

LA EPOCA, 13 de septiembre de 1917
4|838 v. Sept. 27.

Sucursal S. del Estero

EL BANCO HIPOTECARIO NACIONAL REmatará en la sucursal Santiago, el día 19 de septiembre de 1917, a las 3 p. m., una casa ubicada en la calle San Martín número 138, compuesta de 13 piezas y demás dependencias, edificada en terreno de 25 m. 980 mm. de frente por 66 m 682 mm. de fondo. N.o H.o 148|6865, serie D. Base, $ 8 000 Hipoteca, $ 8 000 Deuda actual, $ 1 296 799. Por mayores datos, dirigirse al Banco.

LA EPOCA, 5 de septiembre de 1917.
4.697 v. Sept. 19.

EL BANCO HIPOTECARIO NACIONAL REmatará en su local calle 25 de Mayo número 245 (Capital Federal), el día 27 de septiembre de 1917, a las 2 p. m., un campo ubicado en el departamento de Mariano Moreno, distante como 10 kilómetros de la estación Aerolito y 12 de Alhuampa (F. C. C. N.), jurisdicción de la provincia de Santiago del Estero, conteniendo una casa de material y 10 ranchos, estando alambrado y dividido en cuatro fracciones, con superficie en total de 30.357 hectáreas, 07 áreas, 86 centiáreas, a saber:

PRIMERA FRACCION: parte del lote O, mensura Gerber, compuesta de 7.459 hectáreas 67 áreas, 17 centiáreas; lindando: al S., lote P., de Lloveras Hnos.; al N., con más terreno del lote O. con "El Bravo", de S. Montenegro y con la compañía Belga de ferocarriles; al E., con dicha compañía y parte del lote N. N., de M. Pacheco y al O., el lote N., de Cayetano Sánchez.

SEGUNDA FRACCION: parte del lote O., en su mitad N., compuesta de 6.365 hectáreas, 26 áreas, 87 centiáreas; lindando: al N., con el lote B., de la sucesión Francisco Ambrosetti; al S. con más terreno del lote O., con parte de "El Bravo", de S. Montenegro y con la fracción del lote O., de la compañía Belga Argentina de ferrocarriles; al E., con el mismo Montenegro y la misma compañía y con parte del lote N. N., de J. de la Cuesta, al O., con parte del lote N., de San Pez Hnos.

TERCERA FRACCION: parte del lote N., compuesta de una superficie de 14.654 hectáreas, 24 áreas, 82 centiáreas; lindando: al N., con parte de los lotes B. y C. de Ambrosetti y Rodríguez; al E., con el lote O., de Muriel y Nicolás; al S., con "El Pertigo" de J. Montenegro y más terreno del lote N. y a O., con el fisco, "El Pertigo" y resto del lote N., de la compañía Belga Argentina.

CUARTA FRACCION: denominada Santa Carolina, compuesta de 1874 hectáreas, 89 áreas; lindando todos los rumbos con propiedades fiscales.

N.o H.o 134|20527 2.a Ley número 9155 1.a serie. Base, $ 372 000. Hipoteca, $ 298.000. Deuda actual, pesos 251.75 :129. Por planos y mayores datos, dirigirse al Banco.

LA EPOCA, 13 de septiembre de 1917.
4|891vsep 27

SUCURSAL B. BLANCA

San Martín N.o 82

EL BANCO HIPOTECARIO NACIONAL REmatará el 15 de septiembre de 1917, a las 10 30 a. m., dos lotes de terreno con los edificios que contienen, señalados con los números 52 y 54 de la calle Caseros del paraje denominado "Villa Mitre" están señalados con los números 40, 41 y 42 de la manzana 9, en el plano de subdivisión de dicha villa, y se encuentran unidos, midiendo $ 66 metros de frente al S. O. por 34 metros de fondo, lo que forma una superficie en conjunto de 1402 metros, 92 decímetros cuadrados, lindando también en conjunto al S. O., con la calle Caseros al S. E. con el lote 1; al N. E. con los lotes 23, 24 y 25, y al N. O., con los lotes 34, 35 y 39 dividido en 4 departamentos de 2 piezas y cocina cada uno. N.o H.o 242|15081 serie C. H. A. 6 o|o Base, $ 6 000. Hipoteca, $ 6.000. Deuda actual, $ 5 615 766. Por mayores datos dirigirse al Banco.

LA EPOCA, 10 de septiembre de 1917
4|649 v. Sept. 15.

SUCURSAL MENDOZA

EL BANCO HIPOTECARIO NACIONAL REmatará en su sucursal Mendoza, a requerimiento judicial, el día 20 de septiembre de 1917 a las 2 p m., una casa ubicada en la ciudad de Mendoza, calle Bartolomé Mitre número 1252, compuesta de cinco habitaciones principales y demás dependencias, edificada en terreno de 250 m2. Tiene además instalación de luz eléctrica y aguas corrientes. N.o H.o 200|20376, serie L. Base, $ 11.000. Hipoteca, pesos 8 000. Deuda actual, $ 6.993:325. Por mayores datos, dirigirse al Banco.

LA EPOCA, 6 de septiembre de 1917.
4|723 v. Sept. 20.

EL DIA 26 DE SEPTIEMBRE DE 1917. A las 2 p. m., el Banco Hipotecario Nacional rematará a requerimiento judicial en el local de su sucursal en Mendoza, calle Rivadavia número 135, una fracción de campo ubicada en el departamento San Martín, distrito Alto Verde, a tres kilómetros más o menos al N. E., de la estación Ingeniero Giagnoni del F. C. B. A. al P., con superficie de 36 hectáreas 7923 m2., conteniendo 16 h. 5000 m. de viña francesa, 2 h. de viña criolla; 5000 m. con árboles frutales; 1 h. 5000 m. con hortalizas y el resto se compone de terreno cultivable. Contiene además tres casas para contratistas. La propiedad tiene derecho de agua para toda su superficie y riego, por el canal Norte, Alto Verde. Sus límites son: N. testamentaria Dionisio A. Sosa, S., carril nacional; E. testamentaria Dionisio A. Sosa y O., calle pública, y derechos de Lorenzo Guerrero. Base, $ 26 000. Hipoteca, $ 26 000. Deuda actual, $ 23.279:605. N.o H.o 7 296, serie C. H. A. 6 o.o. Por mayores datos, dirigirse al Banco.

LA EPOCA, 12 de septiembre de 1917.
4 772 v. Sept. 26.

Sucursal C. del Uruguay

EL BANCO HIPOTECARIO NACIONAL REmatará, a requerimiento judicial, en el local del Banco de la Nación Argentina, en Gualeguaychú, el día 27 de septiembre de 1917, a las 11 de la mañana una casa en dicha ciudad, ubicada en la calle Paraná esquina Caseros, edificada en terreno de 45 m. 465 mm. de frente sobre la primera calle, por igual dimensión frente al S.; lindando, con Paula Guastavino, de N. a S., frente al O. 33 m. 990 mm., lindando por éste frente con la calle Caseros, e igual extensión frente al E., por cuyo lado linda con Antonio Duarte. La casa consta de diez piezas a la calle, un salón, sótano, aljibe, w. c., etc. Base de venta, $ 11.400. Hipoteca, $ 10.000. Deuda actual, $ 9.070:054. Por mayores datos, ocurrir al Banco. N.o H.o 14|4051, C. H. A. 6 o|o.

LA EPOCA, 13 de septiembre de 1917.
4|886 v. Sept. 27.

COMPRA VENTA PARTICULAR

El Banco Hipotecario Nacional

AVISO AL PUBLICO

Solicitado el Banco por muchos de sus deudores para el establecimiento de una oficina de compraventa particular, ha resuelto abrir en su local una oficina, donde los que deseen vender sus campos o propiedades urbanas, puedan concurrir a dar por escrito la autorización de venta en donde conste la base con la que quieren vender y demás requisitos. Esta oficina llevará un registro de las propiedades a venderse en la capital y ciudades de provincia, como asimismo de los campos en toda la república que se le ordenen vender, en el que constarán todos sus datos sobre ubicación, calidad y mejoras que contengan, para poder suministralos a los que se interesen en su adquisición, cuyos datos se podrán solicitar en esta oficina, personalmente o por carta.

PROFESIONALES

ABOGADOS

Estudio de los doctores
José María Sáenz Valiente y Andrés Ferreyra
Abogados
Lavalle 1312 U. T. 4240 Libertad

Dr. Vicente C. Gallo
Estudio: Avenida de Mayo 1411
U. T. 665 (Libertad)

Dr. Fernando Saguier
Estudio: Florida 440
U. T. 6087 (Avenida)

Dr. Hipólito Leys
Estudio: Lavalle 930. U. T. 3008 L.

Dr. Domingo E. Salaberry
Defensa 188

Dr. Pedro A. Fox
Estudio: B. Mitre 754

D. Leonardo Pereyra Iraola
Estudio: Florida 880. U. T. 1201 (Avenida); Esmeralda 1212, U. T. 1321 (Juncal).

Dr. Antonio Borda Roca
Abogano
Estudio: Corrientes 1455. U. T. 5877 (Libertad).

MEDICOS

ANALISIS LABORATORIO Y FARMACIA Abierto Día y Noche
SUIPACHA 477 U. T. 3!6, Libertad DOCTORES **NELSON**

Dr. E. G. FIGUEROA
ENFERMEDADES DEL ESTOMAGO E INTESTINOS, TRATAMIENTO RADICAL DE LAS HEMORROIDES SIN OPERACION CRUENTA—NO DOLOROSA; SANTA FE 1273, de 4 á 6.

Dr. PACIFICO DIAZ
Especialista en enfermedades de la piel, del Hospital de Niños y del Militar. Bartolomé Mitre 1342, de 2 a 5 p. m.

Dr. Luis I. Fuentes
Nariz, garganta y oídos. Médico del hospital Clínicas. Ex médico interno del hospital T. Alvear. Consultas de 3 a 5.— Maipú 377. Unión Telefónica 934 (Avenida).

Dr. Carlos F. Roldán Vergés
Garganta, nariz y oídos
Médico del servicio de la especialidad en el hospital Durand. Consultas de 4 a 6. Viamonte 927.

Dr. Enrique E. Manson
Médico del Hospital Rivadavia. Señoras, Partos y Cirugía abdominal. — Consulta de 2 a 4 Montevideo 927.— Director del Sanatorio Alfnabe, Crispo y Manson de la calle Estados Unidos 1038.

INGENIEROS

Ciriaco E. Romero
Fundador y dirigente de la Liga de Obreros Radicales. Delgado 1026. Buenos Aires.

AVISOS VARIOS

Gran Hotel España
932 Av. de Mayo 958

Banco El Hogar Argentino
Avenida de Mayo 886
Tiene casas y departamentos en alquiler, en esta capital y pueblos suburbanos.

DODERO Hermanos
CORREDORES MARITIMOS
Montevideo, Rosario, Bahía Blanca
25 de Mayo 267-73. Buenos Aires

PRESUPUESTO GRATIS
CIUDAD O CAMPAÑA
Empresario Pintor
Juan J. Guerra
San Salvador 3869 – Buenos Aires

DISCOS DOBLES 0.75
CAMBIO DISCOS 0.30
Compro gramófonos y discos
SALTA 676 — BUENOS AIRES
Catálogo gratis

"Fiat Lux"
Establecida en 1913
INVESTIGACIONES PARTICULARES
Autorizada por la Policía Oficial
Calle Lavalle 1431, Bs. As.
Vigilancias, seguimientos, para leros, defraudaciones, vigilancias de casas en quiebra, informes particulares y comerciales, etc. Dirigida por ex empleado de la Policía de la Capital y Rosario de Santa Fe. "Seriedad y Reserva", garantizamos nuestra competencia e informes a satisfacción.

LOTERIA NACIONAL

Extracción de hoy

Con 80.000 pesos

11.626

CON $ 20.000

24086

CON $ 10.000

26692

CON $ 2.000

20024 2701 12947 15868

CON $ 1.000

12382 20485 21751

CON $ 500

5674 14257 16213 24440 7102
24110 14730 26392 13005 26942
9892 6949

CON $ 200

17313 13325 3947 1206 2267
9637 15923 23654 19131 3834
26715 2425 15846 27005 13707
20438 1234 6832 11038 16853
23037 18140 21563 13830 13090
9737 23497 18108 1427

CON $ 100

18949 26027 9712 22355 1288
23725 22613 7989 19410 5644
10301 12759 2772 20179 5191
11337 21030 21939 23585 13588
12149 20386 4472 2319 3188
7294 5633 26892 9519 21191
2092 10258 6403 11100 3906
22612 14584 22609 9495 16985
5906 25675 22497 11695 12720
24626 8733 19941 5090 3980
12199 6374 22545 25869 9617
16329

1

310 859 474 981 934 627 512 459
826 964 862 621 124 589 729 419
666 322 109 113 111 653 164 817
352 776 633 592 685 285 215 292
867 904 991 652 277

2

695 736 069 701 203 047 371 697
174 381 132 591 501 563 211 577
034 783 388 918 852 944 610 571
373 999 357 141 657 754 261 341
199 790 929 715 017 885 970

3

685 211 222 415 625 871 851 284
542 559 797 325 960 106 953 383
618 379 072 540 014 982 045 760
036 012 394 839 576 695 560 292
541 375 334 952

4

874 206 705 249 935 342 320 983
213 050 159 979 788 198 620 964
146 977 973 565 639 226 712 746
041 570 217 938

5

581 413 064 253 731 393 934 988
045 524 138 491 406 799 678 504
103 830 105 102 736 115 959 544
470 931 792 163 768 500 515 635
456

6

656 305 910 831 507 849 006 784
310 743 388 860 878 562 607 643
341 799 862 774 739 638 116 614
935 458 844 565 822 950 967 031
248 630 741 593 751 601

7

660 722 932 147 205 430 824 474
552 953 022 072 628 781 184 843
454 911 719 108 133 725 874 765
299 443 195 689 524 115 413 042
026 974

8

491 601 685 042 445 670 677 245
584 866 473 193 417 851 206 136
288 982 387 523 046 235 126 099
534 233 989 629

9

703 500 606 097 714 482 976 066
044 884 326 515 732 993 807 473
233 021 110 833 707 751 655 918
510 775 948 808 476

10

671 404 782 614 809 173 372 668
881 346 163 066 704 779 159 007
103 070 004 761 262 737 085 206
627 272 715 380 393

11

893 733 742 502 175 163 468 474
418 713 954 792 413 719 865 629
865 115 120 617 130 988 751 224
735 781 199 263 461 033 172 543
216 837 498 435 218 323 746 669
132 202 016

12

121 832 524 061 403 176 975 191
613 300 978 805 215 827 797 568
113 818 287 722 115

13

585 709 104 039 208 552 856 097
553 119 314 822 691 631 517 977
475 757 246 593 962 053 012 868
380 401 548 032 826 038 809 791
093 309 142 420 481 193 332 629
027 382 222

14

980 822 018 949 104 511 962 336
981 665 594 112 429 177 161 255
596 036 657 425 008 513 148 501
192 419 915 146 855 685 196 823
246 074 922 050 321 560 205

15

637 798 579 149 207 749 936 220
669 546 929 194 083 161 769 195
419 882 381 216 249 682 714 430
745 188 650 174 630 351 133 564
712 263 292 732 813 801 394 528
193 429 699

16

295 834 210 964 268 444 826 509
665 960 703 480 917 252 657 745
984 361 569 264 957 207 772 091
405 590 602 912 967

17

205 036 934 848 648 916 009 101
966 475 325 590 824 819 758 037
106 288 783 033 272 429 589 740
975 403 431 793 408 961 568 702
658 791 565 605 029 550 718 934
638 223 651 306 859 322 189 020
801

19

670 815 578 090 387 521 441 547
360 340 209 846 774 339 188 419
569 814 573 135 588 728 833 605
426 593 557

20

614 384 991 933 090 070 520 715
339 893 681 410 683 645 004 647
322 686 387 034 901 076 924 633
964 032 111 577 915 010 719 381
392 353 615 930 173 011

21

396 127 447 922 845 271 576 772
058 340 770 645 046 630 610 757
321 259 606 624 075 828 903 202
032 473 574 069 689 748 334 181
775 076 100 439 429 494 148 941
249 955 208 927 207 479 641 145

22

700 859 827 153 057 932 316 507
076 166 843 927 500 743 713 919
217 966 253 109 101 826 395 753
264 764 188 203 527 207 267 477
684 117

23

849 494 237 667 045 141 335 101
388 186 512 476 312 011 455 276
582 175 275 859 195 224 878 672
553 749

24

244 220 348 077 677 550 431 542
168 667 314 609 753 591 157 682
492 084 143 318 852 482

25

534 487 432 812 963 670 994 362
122 526 518 831 993 197 147 443
882 154 156 505 552 061 774 193
204 907 175 880 502

26

490 405 184 794 993 969 867 519
092 114 302 716 215 622 930 165
279 472 900 826 760 091 672 182
742 350 599 053 190 497 430 891
811 576 616 719 313 030 750

INFORMACIONES DE ULTIMA HORA

La guerra mundial

Los asuntos internacionales argentinos

COMENTARIOS DE LA PRENSA EUROPEA

Las exportaciones de víveres en los Estados Tnidos

El nuevo gabinete francés-La rendición de Korniloff

(DE NUESTROS CORRESPONSALES Y DE LA AGENCIA HAVAS)

El caso del conde Luxburg—Comentarios de la prensa inglesa.

LONDRES, septiembre 14 — "The Times", comentando la entrega de los pasaportes al conde de Luxburg, dice:

El gobierno argentino no ha perdido tiempo para expresar netamente su manera de juzgar la conducta de Luxburg, expulsándolo.

Ese gobierno obra de estricta conformidad con los deberes de la neutralidad, pues haber perdonado o aceptado las excusas por el comportamiento del ministro alemán, habría equivalido en cierto modo a compatir la responsabilidad.

Si bien es cierto que el gobierno argentino ha obrado con corrección y rigor, sería pueril negar la ligereza y la insuficiencia de las declaraciones hechas por el gobierno sueco el cual no hizo ninguna tentativa para lavar el honor de Suecia.

Esperamos que el gobierno británico no dejará de hacer notar la actitud del gobierno sueco, el cual, comparando la violación flagrante de la neutralidad que acaba de cometer Suecia con la transmisión de comunicaciones entre los Estados Unidos y Turquía y de telegramas alemanes a Kiatchou, al daño causado añade un insulto.

La defensa del honor sueco incumbe al pueblo sueco, pero los aliados deben velar para que el gobierno sueco observe los deberes elementales de la neutralidad.

También contamos que la transmisión de mensajes suecos cifrados no será autorizada por más tiempo, mientras que Suecia no se haya enmendado y prometido tomar medidas tendientes a impedir la renovación de esos abusos.

Los asuntos internacionales argentinos

PARIS, septiembre 14—Los diarios comprueban que la publicación de M. Lansing provocó la primera sanción que fué la entrega de pasaportes al conde Luxburg.

"Le Matin" dice: "Se concibe la satisfacción del doctor Pueyrredón por haber firmado el decreto de expulsión del conde Luxburg. El litigio queda doble, entre la Argentina y Alemania por una parte y entre la Argentina y Suecia por la otra.

No se trata aun de ruptura de relaciones, pero las cosas podrán ir más lejos, a juzgar por la cólera de la opinión pública argentina contra los alemanes.

Suecia se excusa e invoca procedentes de que hicieron uso los gobiernos de la entente, pero omite agregar que se trataba de una obra humanitaria y no de prestar servicios a piratas.

El gobierno de Wáshington está poco dispuesto a aceptar excusas, principalmente si queda demostrado que es por la misma vía que Alemania conoció la salida y ruta de los transportes que llevaron a Francia los contingentes norteamericanos.

La entrega de pasaportes al señor Luxburg

PARIS, septiembre 14. — Los telegramas recibidos de Buenos Aires anunciando la entrega de los pasaportes al conde de Luxburg, produjeron aquí gran sensación.

Se comenta favorablemente esa medida, que se cree precederá a la ruptura que sobrevendrá entre la Argentina y Alemania y se felicita en todas las esferas que la gran nación hermana vaya tomando al fin la posición que le corresponde en el conflicto mundial.

Es opinión general que no pudiendo Alemania negar su conocimiento de los hechos, se producirá ahora la ruptura diplomática y a ella seguirá el estado de guerra, lo cual arrastraría a los demás países de la América latina.

Existe el convencimiento de que la entrada de estas repúblicas en la guerra tendría un efecto moral tal en Alemania, que acortaría mucho la duración de las hostilidades y prepararía la reanudación de las actividades económicas con esos países, para después de la guerra.

La exportación de carbón

WASHINGTON, septiembre 14.—Ciertas repúblicas sudamericanas, a pesar de haber roto sus relaciones con Alemania, no hicieron ningún esfuerzo para detener las exportaciones de víveres para los neutrales europeos, y las empresas alemanas de utilidad pública de Sud América entregan una gran parte del dinero que sirve para alimentar la propaganda alemana en ambas Américas.

En los círculos oficiales se cree que la prohibición de la exportación de carbón de los Estados Unidos para Sud América y la restricción de la entrega de carbón a los buques, detendría esas exportaciones de víveres y decidiría a los gobiernos de Sud América a explotar ellos las usinas de utilidad pública.

Los Estados Unidos e Inglaterra están dispuestos a aplicar rigurosamente esa prohibición de exportación, en caso necesario, para impedir que los víveres de Sud América lleguen a Alemania.

El nuevo ministerio francés

PARIS, septiembre 14. — El nuevo ministerio está compuesto por 5 senadores y 11 diputados. Los sekores Loucher y Calveille no pertenecen al parlamento. Los once secretarios son todos diputados. Los 16 miembros del gabinete fueron anteriormente ministros o subsecretarios. Los grupos políticos que integran el ministerio no comprenden a los socialistas unificados, cuyo rol durante la reciente crisis ha sido generalmente criticado por los diarios.

Arresto de un general

LONDRES, septiembre 14. — El corresponsal de la agencia Reuter en Petrogrado telegrafía anunciando que el consejo de soldados y obreros de Rostov arrestó al general Kaledines.

Reportaje a M. Thomas

PARIS, septiembre 14 — El ex ministro socialista Mr. Thomas, entrevistado por un redactor de "Le Journal", dijo que la abstención de los socialistas en el nuevo ministerio fué todo un asunto de programa y más aún de voluntad de realización que por la cuestión de las personas.

Los socialistas — agregó M. Thomas— no hicieron ninguna alusión personal, solamente criticaron la composición del gabinete, la que no encontraban bastante joven ni bastante vigorosa.

M. Thomas añadió que no es sin pesar que abandona su ministerio de armamentos, pero que tiene confianza en su sucesor.

El ex ministro terminó diciendo que los socialistas ayudaron al gobierno con toda su fuerza, que la unión nacional saldrá más fuerte de la crisis y que el partido socialista afirmará más netamente que nunca su completo acuerdo con el resto de la nación para emplear toda la energía en la obtención de la victoria y una paz sólida.

Declaraciones de un funcionario

NUEVA YORK, septiembre 14 — El secretario del señor Kerensky declaró al corresponsal de la Associated Press, en Petrograd, que el general Korniloff no se rindió todavía, pero se prepara a hacerlo, pues es impotente para apoderarse del poder.

La situación mejora sensiblemente.

Parte oficial francés

PARIS, septiembre 14. — El parte oficial de la tarde anuncia:

Los alemanes efectuaron un golpe de mano contra la meseta de Casemates. Después de un encarnizado combates librado cuerpo a cuerpo, fueron rechazados con grandes pérdidas.

Penetramos en las trincheras alemanas situadas al oeste de Navarin, tomando algunos prisioneros.

En ambas márgenes del Mosa hubo la habitual actividad por parte de ambas artillerías.

En el resto del frente no hay nada nuevo que señalar.

Sobre el asunto del día

Las publicaciones alemanas

PARIS, septiembre 14. — Comunican de Estocolmo que las explicaciones oficiales alemanas publicadas por el diario alemán "Word Deutsche Algemeine Zeitung", no hacen sino acrecentar la irritación reinante.

Contiene la confesión precisa de que las revelaciones norteamericanas son exactas.

La opinión sueca las halla sobre todo torpes, por el hecho de que buscan en forma poco ingeniosa de defender al gobierno de Suecia.

Parte oficial inglés

LONDRES, septiembre 14 — El comunicado oficial de la tarde anuncia que no aconteció nada digno de mensión en el frente de batalla.

CHILE

La opinión chilena y el conde Luxburg—

En esa capital se celebra que el ex ministro alemán conde de Luxburg no venga a Chile, pues se temía que se hubiesen producido manifestaciones en su contra como expresión de solidaridad por la protesta argentina.

PROVINCIAS

BUENOS AIRES

Municipales — Beneficios — Visita de inspección — Diversas.

MAGDALENA, septiembre 14. — Se empezó la construcción de las nuevas alcantarillas a fin de facilitar el desagüe de las calles de la planta urbana.

—Se ha fijado un plazo para que puedan munirse de la correspondiente patente de rodados todas aquellas personas poseedoras de vehículos, la mayoría de las cuales no la tienen por habérselo permitido así les autoridades del antiguo régimen.

—La comisión de la Escuela Normal Popular se propone llevar a cabo en el corriente mes una velada teatral a beneficio de la misma, a cuyo efecto se realizan los ensayos, por un núcleo de señoritas y jóvenes de esta localidad.

—Estuvo en ésta el inspector de escuelas, señor Francisco Encalada, quien en compañía del comisionado escolar señor Elicabe, visitó algunas escuelas de la localidad, quedando bien impresionado por la marcha de las mismas y la corrección de las nuevas autoridades del consejo y de las directoras y maestras.

Pro colegio nacional. — Fiesta del árbol — Jueces de paz — Caja nacional de ahorros — Sociales.

MERCEDES, septiembre 14. — En breve se constituirá una comisión formada por vecinos respetables de esta ciudad con el objeto de solicitar de las autoridades correspondientes la edificación del Colegio nacional. Hace muchos años que el P. E. adquirió una manzana de terreno con ese fin.

— Sumamente lucida resultó la fiesta del árbol realizada en la Avenida España. Concurrieron los alumnos de las escuelas con sus respectivos maestros, procediendo a la plantación de árboles en dicha avenida. Hizo uso de la palabra, pronunciando un elocuente discurso, el comisionado escolar señor Dr. Angel M. Ezquer, a quien se le ha felicitado por el resultado obtenido.

—Ante el comisionado municipal prestaron juramento los señores Pedro Siri, juez de paz titular y F. Florencio Ferrari, suplente. Previo inventario, se hicieron cargo de esa repartición, nombrándose al señor Horacio Mancini para desempeñar la secretaría.

El vecindario se muestra satisfecho con la designación de estos caballeros, que importan una verdadera garantía.

— Se reunieron en el Salón Municipal, cedido por el doctor Jacinto Dubarry, los vecinos designados para constituir la comisión vecinal de fomento. En breves palabras, el inspector Sr. Diego González Victorica explicó el objeto de la reunión. La comisión quedó constituida en la siguente forma: Presidente: Lr. Fernando M. Bustamante; secretario, Sr. Leopoldo C. López; Pro Secretario, Sr. J. Horacio Reyna; Vocales: doctores Jacinto Dubarry, Enrique Thonguon Islas, Milton Lima, Enrique A. Stolbizer, Sres. José B. Gutiérrez, Luis Alippi, Sras. Filomena B. de Arrillaga, Genara S. de Shonkof, Teresa L. de Dooley, Sta. Modesta Correa, Dres. Emilio B. Iglesias, Manuel Fernández Cutiellos, señores Domingo A. Mandetta y Darío Curiel.

— Falleció el apreciado vecino señor Antonio Camarote.

— Cumplió 25 años de existencia el diario local "El Orden".

SANTA FE

El gran escándalo diplomático—Comentarios que suscita la resolución del gobierno nacional — Las patentes impagas — Manifestación estudiantil — La importación de hilo sisal — Los negocios de leña —Asistencia Pública — Fallo de un juicio — Entrada de la cosecha en Constitución — El registro de la clase del 97 — Mercado de cereales.

ROSARIO, septiembre 14. — El resultado que ha tenido el escandaloso asunto diplomático, ha sido objeto en todos nuestros círculos de los más calurosos comentarios, aplaudiéndose efusivamente la actitud asumida por el ejecutivo nacional en esa d lorosa emergencia, provicada por los sentimientos y espíritu de un hombre falto de toda delicadeza, gratitud y honorabilidad para la nación y hombres conspicuos, que en todo momento manifestáronle la más franca y sincera amistad, así como la más absoluta garantía para los intereses propios y de los súbditos radicados en la Argentina.

Todas las opiniones, aún mismo aquellas pertenecientes a hombres cuya filiación política y por sistema hanse manifestado opositores al gobierno del doctor Irigoyen, están de acuerdo en la medida terminante, rigurosa que el poder ejecutivo de la nación ha tomado inmediatamente de comprobar la incorrecta y deslealísima conducta intrigante del conde de Luxburg.

El decoro nacional, con tal actitud, se dice, ha quedado resguardado, debiéndonos sentir orgullosos de ser argentinos, porque las circunstancias actuales unidas a otros hechos anteriores, han venido a revelar que la personalidad del doctor Irigoyen es la que encarna fielmente y quizás como ningún otro presidente de la república habido, nuestro pensamiento y nacionalidad.

En la Bolsa de Comercio la entrega de los pasaportes al ministro de Alemania es el tema que domina en todas las conversaciones, aplaudiéndose también al gobierno nacional por la resolución adoptada.

La colectividad alemana en ésta muéstrase indignada por la conducta observada por el conde de Luxburg desde que se conocieron los antecedentes del escandaloso asunto diplomático.

Elogiosamente se comentan los artículos de fondo y las detalladas informaciones que sobre este "affaire" trae diariamente LA EPOCA.

— El anuncio de que la receptoría de rentas enviaría en la presente semana a la jefatura política mandamientos judiciales para que se procediera a hacer efectivas por la vía de apremio las patentes impagas, ha sido motivo para que muchos morosos se presentaran a la receptoría de rentas a abonar su patente respectiva. La entrada que ha tenido el fisco por este concepto asciende a varios miles de pesos, siendo causa a la vez para que los mandamientos se retuvieran a objeto del control correspondiente. Estos seguramente se remitirán hoy a la tarde a la jefatura política para que se empiecen a hacer efectivos desde mañana.

— Entre el elemento estudiantil se tiene el firme propósito de verificar en el corriente mes una gran manifestación en pro del proyecto que se ha presentado creando una universidad en esta provincia.

Próximamente esos propósitos se empezarán a poner en práctica, gestionando el concurso de conocidos hombres de letras y oradores para que en ese acto hagan uso de la palabra.

— En los círculos cerealistas se comenta desfavorablemente la actitud asumida por la cámara de senadores de la nación en el asunto referente a la importación de hilo sisal y adquisición de arpillera y bolsas, estándose de acuerdo que al poder ejecutivo lo han colocado en una situación que le será imposible defender los intereses de los productores.

—Se acentúan cada vez más las operaciones de leña de algarrobo y leña verde en nuestro mercado, por la escasez que ya se hace sentir en la de tipo ferrocarril y campana. Las ofertas por leña verde y algarrobo abundan en la actualidad, efectuándose negocios de cierta importancia. En los círculos leñateros se dice que en Rosario esa clase de negocios encuentran un ambiente favorable, debido a la seriedad con que se verifican, no así en Buenos Aires que a pesar de la abundancia existente en esas operaciones comerciales, no se llevan a cabo, debido a la poca seriedad de algunos negociadores que ofrecen una determinada cantidad de leña sin poseerla y por otra parte porque se retienen a efectuar una operación, si no se inmiscuye un intermediario.

En la actualidad la leña se cotiza en esta plaza a 26 pesos la tonelada.

—Se asegura que en los primeros días de la semana entrante el director de la asistencia pública, doctor José B. Abalos, presentará la renuncia del cargo que desempeña. Esta resolución obedece al viaje que próximamente realizará el doctor Abalos a Francia para prestar sus servicios profesionales en la Cruz Roja de aquel país.

—El juez doctor Cafferata, ha fallado el juicio que seguía la comuna de Aluja, España, con la sucesión de don Pedro Vila y Cuviña.

Por dicho fallo, el juez dispone la liquidación de la herencia, debiéndose proceder a la venta de los bienes en remate judicial, para lo cual el albacea dispondrá en cada caso lo que sea más conveniente a los intereses de la sucesión.

—La dirección de estadística de la provincia suministra los siguientes datos sobre la cosecha en el departamento Constitución: En Peyrano se sembraron 830 hectáreas de trigo, 1905 de lino, 28 de cebada, 70 de avena y 12 de alpiste.

En Alcorta, 4700 hectáreas de trigo y 9100 de lino.

En Santa Teresa 1598 hectáreas de trigo y 23.580 de lino.

Todos estos cultivos se encuentran en buen estado.

—Mañana sábado la comandancia del distrito militar número 33 remitirá al comando de la 3a. región con asiento en Paraná, el registro de la clase del 97 que próximamente entrará bajo bandera.

El sorteo de esa clase se iniciará el próximo 1o de octubre.

—En la Bolsa de Comercio es opinión general que dentro de pocos días se producirán fuertes alternativas en el mercado de cereales.

Por resolución tomada ayer por el directorio del mercado a término las márgenes de registro de las operaciones han quedado disminuídas en cuarenta centavos por quintal.

CONGRESO

El estudio del presupuesto—

La comisión del presupuesto de la cámara de diputados se reunirá nuevamente esta tarde para seguir estudiando el proyectado impuesto a la exportación. Quizás asista el ministro de hacienda doctor Salaberry. El punto a dilucidarse es el que se refiere al gravamen al mayor valor, sobre el cual parece que no está muy de acuerdo el representante del P. E. El despacho correspondiente será expedido por la comisión en estos días.

También se entrará a convenir en el estudio del presupuesto, estableciendo reglas generales para aplicarse a cada uno de los anexos.

Investigación de la armada—

En la reunión que esta tarde deberá celebrar la comisión especial investigadora de la armada, se oirá el informe que expondrá el señor Carlos J. Rodríguez, sobre la base del estudio que ha hecho de los antecedentes y documentación de este asunto. Es posible que en el día quede concluído el despacho que se expedirá sobre el particular.

Otras comisiones—

Están citadas también para reunirse esta tarde las comisiones de hacienda y justicia de diputados. La primera de ellas tiene, como se sabe, a su consideración el proyecto de empréstito.

La de legislación del senado también se reunirá para ocuparse del estudio de los muchos asuntos que tiene en carpeta.

Sobre traslado de un juzgado federal

En vista de que la comisión de justicia ha despachado favorablemente el proyecto sobre traslación a la ciudad de Córdoba del juzgado federal con asiento en Bell Ville, numerosos abogados del foro de esa localidad se dirigen a la cámara de diputados solicitando se le acuerde preferencia, señalando al efecto un día para tratarlo.

Solicitud de un premio—

La Sociedad Italiana de "Tiro a Segno" de ésta capital, solicita se le acuerde un premio para que sea disputado en el concurso anual de tiro de guerra que se iniciará el 23 del corriente en el Stan que esa sociedad posee en Villa Devoto.

Orden del día—

A la orden del día de la cámara de diputados figura todavía el proyecto de reformas del código de minería, acerca del cual se proponen hablar los señores Dickmann, Melo, Tiburu y Jaramillo, este último para hacer algunas rectificaciones.

Dada la extensión que va tomando el debate, se presume que no podrá producirse todavía la votación.

Los sostenedores del despacho aseguran que tienen mayoría para sancionarlo definitivamente.

La prórroga de concesiones ferroviarias—

La comisión de obras públicas redacta la lista de las concesiones que estarán comprendidas, dentro del siguiente despacho, recientemente expedido por ella, del cual se ha dado cuenta a la cámara, habiéndosele acordado preferencia para su consideración:

Artículo 1o — Los concesionarios de todas las líneas férreas, declaradas caducas por decretos del poder ejecutivo de mayo 2 y 26 del mes próximo pasado, que no hayan tenido principio de ejecución o para las cuales no se hayan acopiado materiales en el país para construirlas, tendrán derecho a la devolución de los depósitos de garantía que hubieran efectuado, en virtud de las leyes de concesión. Igualmente tendrán derecho a la devolución de los depósitos de garantía los concesionarios que hubiesen desistido o que dentro de los noventa días de promulgada la presente ley desistan de sus concesiones.

Art. 2.o — El poder ejecutivo podrá establecer convenciones "ad referendum" del honorable congreso, con los concesionarios de líneas férreas que, habiendo tenido principio de ejecución o acopiado materiales en el país, no desistan de llevar a cabo las mismas en todo o en parte, ya sea para suspender o continuar las obras, estipulando nuevas condiciones de explotación y nuevos plazos para la terminación, teniendo en cuenta las obras construídas, las circunstancias económicas mundiales del momento y la nueva política ferroviaria que convenga adoptar.

Art. 3.o — Comuníquese al poder ejecutivo.

Este despacho se adjunta al reciente decreto del P. E. de caducidad.

Construcción de cloacas domiciliarias—

El presidente de la Sociedad Constructores de Obras Sanitarias, de esta capital, se dirige a la cámara de diputados en una extensa nota exponiendo las razones que le guían para pedir la reforma del proyecto de ley sobre construcciones de cloacas domiciliarias sancionado por el senado.

Su sanción definitiva — se dice — en la forma presentada no soluciona en forma equitativa para propietarios y constructores, el problema de la construcción de las obras domiciliarias.

Después de otras consideraciones expresa que a juicio de esa sociedad habría que arbitrar los medios que permitiesen a los propietarios contratar directamente con los constructores la ejecución de los trabajos, percibiendo éstos a la terminación de los mismos, en efectivo su importe íntegro, concediéndosele a aquéllos un plazo de cinco años para la amortización de la deuda. En esta forma, se lograría conciliar los intereses de los propietarios, constructores y las obras sanitarias, pues los primeros, podrían tratar con quién quisieran y al precio que más conviniese a sus intereses, la ejecución de las obras; los segundos podrían ejercer como ahora su lícito y honrado trabajo y la oficina percibiría el aumento de la renta con el mayor número de fincas con servicio sanitario.

No es posible,—agrega—que la honorable cámara, justamente en momentos que tiene a estudio de sus comisiones proyectos tendientes a evitar los perjuicios que ocasionan los acaparamientos, los trusts y las combinaciones comerciales, sancione una ley que lleva en sí el principio de los males que en la gran República del Norte se combaten con todo rigor.

Termina exponiendo las modificaciones que habría que introducir a la nueva ley para que — dice — cumpla más eficazmente su misión.

La ley de quiebras—

El señor Eugenio C. Noé, presidente de la cámara sindical de comercio de esta capital, ha enviado a la cámara de diputados una nota exponiendo lo siguiente:

Que como tuvo oportunidad de expresarlo en una nota dirigida en septiembre 4 de 1915, es un hecho comprobado que nuestra actual ley de quiebras reclama serias y fundamentales modificaciones.

Ella no responde a las necesidades de nuestro progreso ni a las exigencias del comercio. En la práctica, ha sido un fracaso.

No ha de repetir — dice — las consideraciones aducidas por esa cámara en la nota de referencia, pero conviene tener en cuenta que los anhelos de una reforma de dicha ley se han hecho públicos en todos los tonos en la prensa diaria, en la cátedra y hasta los mismos magistrados encargados de aplicarla, han hecho sentir su voz autorizada en el sentido indicado.

En consecuencia — agrega — en uso del derecho de petición que le asiste, y en virtud de las razones apuntadas en la mencionada nota del 4 de septiembre de 1915, que reproduce, solicita se preste preferente atención a este asunto a fin de poner término a un estado de cosas que afecta una multitud de intereses y el crédito del país.

COMPAÑIA DE ARCHIVISTAS Y CICLISTAS

La comisión directiva del Casino de suboficiales de la Compañía de archivistas y Ciclistas, para celebrar el acto de la inauguración oficial de dicho casino, ofrece mañana 15, a las 4 p. m., una pequeña fiesta de amaradería con el siguiente programa:

Marcha militar, himno nacional, conferencia a cargo del sargento ayudante de la compañía, diana militar y varios números a cargo de una orquesta típica, discurso a cargo del presidente del casino, sinfonía por la orquesta y lunch.

HUELGA FERROVIARIA

Pedido de fuerzas nacionales

En el ministerio del interior se han recibido telegramas de los gobernadores de Córdoba y Santa Fe en los que se pide el auxilio de las fuerzas del ejército para reprimir posibles desmanes por parte de los huelguistas ferroviarios de esas dos ciudades y de Rosario.

El ministerio del interior se ha dirigido al de guerra a fin de que éste disponga el envío de las fuerzas de línea que sean necesarias.

En honor del doctor Saguier

Velada estudiantil

Con motivo de la gran velada que en honor del doctor Fernando Saguier prepara el Círculo de los Estudiantes, antigua y acreditada institución cultural, reina mucho entusiasmo entre la juventud estudiosa que se apresta desde ya a contribuir al éxito brillante del merecido homenaje al ex embajador argentino en la transmisión del mando presidencial de Bolivia, que durante su permanencia en la capital de la república hermana, en Lima y en Santiago de Chile, ha merecido el beneplácito de pueblos y gobiernos.

Ese acto, como se sabe, será extensivo al personal civil y militar que formó parte de la misión presidida por el distinguido diputado nacional, debiendo ser fijada la fecha de su realización, una vez que sea designada por el directorio del círculo la junta ad hoc encargada de la organización del homenaje estudiantil, entre a llenar su honroso cometido.

El directorio de esa entidad, que sesionó brevemente en la tarde de hoy, volverá a reunirse el próximo lunes a las 4 p. m., fecha en que se nombrará la junta que se encargará de organizar debidamente la anunciada velada estudiantil de homenaje al doctor Saguier y a los miembros de la embajada que él presidió.

Las adhesiones pueden remitirse a esta dirección: Círculo de los Estudiantes. Plaza Hotel.

Presupuestos aprobados

El ministerio de obras públicas ha aprobado los presupuestos para las siguientes obras:

Construcción de un tabique de madera en el local ocupado por una de las oficinas de la secretaría del ministerio de guerra, en la Casa de Gobierno, y autorizando la ejecución de los trabajos administrativamente.

—Apruébase la ejecución de diversos trabajos de reparos urgentes en el camino de acceso a estación J. N. Fernández, en la zona del ferrocarril del Sud.

—Apruébase la ejecución de diversos trabajos de reparación en el camino de acceso a la estación Virginia, en la zona del ferrocarril Provincia de Santa Fe.

Apruébase la ejecución de diversos trabajos de reparación en el camino de acceso a la estación Santa Lucía, desde San Nicolás en la zona del ferrocarril Central Córdoba.

—Fueron aprobados los trabajos encomendados a la empresa del ferrocarril Rosario a Puerto Belgrano para la ejecución de diversas obras de reparación en el camino de acceso a la estación Zentena y los encargados a la empresa de la Compañía General de Ferrocarriles en la provincia de Buenos Aires, en el camino de inmediato acceso a la estación Pontevedra.

—También se aprobó el presupuesto preparado por la dirección general de arquitectura para la ejecución de diversos trabajos de reparación en la oficina de rendición de cuentas de la contaduría general de la nación, ubicada en la casa de gobierno, y otro preparado por la misma dirección para el cambio de empapelado de la oficina de habilitación del ministerio de justicia e instrucción pública y pintura de tres puertas de la misma oficina.

CASA DE GOBIERNO

EN LA PRESIDENCIA

El presidente concurrió esta tarde a la 1, a la casa de gobierno. Conferenció con los ministros de relaciones exteriores y guerra.

A las 3 de la tarde el doctor Irigoyen recibió al embajador doctor Saguier, acompañado por el personal de la embajada.

POR LOS MINISTERIOS

El ministro de marina concurrió esta mañana a su despacho de la casa de gobierno, donde se ocupó del estudio de algunos asuntos pendientes, a resolverse en ese ministerio.

Por la tarde firmó algunos expedientes de trámite administrativo, pasando luego a la presidencia.

—El ministro de la guerra concurrió esta tarde a la casa rosada, donde se ocupó del despacho de algunos expedientes de trámite administrativo, pasando después a la presidencia.

—El ministro de justicia e instrucción pública concurrió esta tarde a su despacho.

—Durante varias horas de la mañana de hoy se ocupó el ministro de agricultura, doctor Pueyrredón, en resolver y firmar algunos asuntos de su cartera.

Después conversó extensamente con su colega de hacienda, doctor Salaberry.

A las tres, nuevamente volvió a su despacho el doctor Pueyrredón.

El nuevo gabinete francés

En el Ministerio de Relaciones Exteriores se ha recibido el siguiente despacho de nuestro representante diplomático en Francia:

"La crisis ha sido resuelta mediante la constitución del siguiente ministerio: Presidente del consejo y guerra: Painlevé; Relaciones Exteriores: Ribot; Justicia: Radl Peret; Interior: Steeg; Marina: Chaumet; Armamentos: Loucheur. Hacienda: Klotz; Colonias: Nesnard; Transportes: Claveille; Instrucción Pública: Vincent; Trabajo: Renard; Comercio: Clementel; Agricultura: Fernand David; Abastecimiento: Mauricio Long; Misiones en el Extranjero: Franklin Bouillon. Ministros secretarios de estado, miembros del comité de guerra: Barthou, León Bourgeois, Doumer, Juan Dupuy".

Sociedad Filantrópica Argentina

En la sociedad anónima Filantrópica Argentina, se han comprobado diversas irregularidades, y de acuerdo con el informe de la inspección de justicia, el doctor Salinas ha dado una resolución ordenando se practique una amplia investigación, a fin de comprobar dichas irregularidades.

GUERRA Y MARINA

MINISTERIO DE GUERRA

Relevo

En el cargo de secretario del juez de instrucción de la 4.a división de ejército ha sido relevado el capitán retirado Hugo Lebeau, quien deberá volver a su anterior situación de revista.

PASE

Procedente del distrito 58 pasará a prestar servicios al regimiento 1.o de obuses de campaña el teniente Guillermo Masón Lugones, por haberlo así dispuesto el ministerio de guerra.

PERMISO DE MATRIMONIO

Le ha sido concedido permiso para contraer matrimonio al empleado civil del departamento de guerra Demetrio Cita.

ANTIGUEDAD DE NOMBRAMIENTO

El ministerio de guerra hace conocer en resolución de la fecha que serán considerados con anterioridad al 30 de junio y 13 de julio de este año los nombramientos acordados por decreto de 31 de agosto pasado, de los mayores Humberto Bardiani y Kurt Gadof.

PAGO DE SUELDOS

Entre los pagos efectuados hoy por la tesorería general figura uno por 970.000 pesos hecho al consejo nacional de educación para el pago de sueldos del mes último.

También se han entregado fondos con el mismo destino a los ministerios de obras públicas, marina y agricultura.

PALACIO DE JUSTICIA

TURNOS

Fuero civil — Juez doctor Matías Mackinlay Zapiola, con los secretarios doctores Coronado 14, Quirno Costa 15.

Agente fiscal, doctor Gastón F. Tobal.

Asesor de menores, doctor Daniel Llambí.

Recusaciones, juez doctor Juan L. Lagos.

Fuero comercial, juez doctor Eduardo M. Naón, con los secretarios doctores Aguilar 14, Herrera 15.

Agente fiscal, doctor M. Veida y Mitre.

Recusaciones, juez doctor Alberto Estrada.

CONVOCATORIAS Y QUIEBRAS

El juez doctor F. Martín y Herrera, por la secretaría Britos, decretó la quiebra del comerciante don Dámaso M. Cáceres, propietario del almacén Honduras 3901.

El contador señor Carranza, informará en la junta de verificación de créditos señalada para el 15 de octubre próximo, a las 3 p. m.

—El mismo juez, por la secretaría Matienzo, señaló la audiencia del día 16 de octubre, a las 3 p. m., para que se reunan los acreedores de la convocatoria Juan A. Durante, con el fin de que tenga lugar la junta de verificación de créditos.

—Por haber desaparecido las causas que motivaron la declaración de quiebra del comerciante don Juan Lambert, el juez doctor Avellaneda, por la secretaría Navarro, dejó sin efecto el auto declaratorio de aquella interdicción, desestimando al mismo tiempo la oposición deducida por una firma comercial de esta plaza.

—El mismo juez, por la secretaría Cermesoni, señaló la fecha del 27 del corriente, para que se reunan los acreedores del concurso Juan Norrié.

—En el juzgado del doctor Naón, secretaría Herra, a solicitud de parte interesada, fué requerida la quiebra del comerciante don Pablo M. Abarracín, establecido con farmacia en la calle Charcas 2300.

CARRERAS DE CABALLOS

HIPODROMO ARGENTINO

LA REUNION DE MAÑANA

Gran Premio Jockey Club

Un programa bastante interesante y bien nutrido de inscripciones, es el que nos brinda nuestra primera institución, para la reunión que se celebrará el próximo domingo en el hipódromo Argentino, día fijado para que se dispute el premio Jockey Club que es la base de la reunión.

No tenemos necesidad de entrar en mayores comentarios, pues salta a la vista que la gran prueba no despertará el interés de otros años, puesto que en esta ocasión, el consagrado crack Botafogo volverá a imponerse fácilmente y sin ningún esfuerzo sobre sus insignificantes rivales.

Es muy probable que no corra solo, como se creyó en un principio, pues Remanso cumplirá su compromiso y acaso Petit Gosse haga lo mismo.

En la prueba inicial del programa un numeroso lote de yeguas ha conservado su anotación.

La Pingüina ha sido reservada para esta carrera.

La hija de Calepino está corriendo mucho y en este nuevo encuentro puede resultar vencedora.

Miss Tonta restablecida del ligero contratiempo que sufrió, se encuentra en perfectas condiciones y bien [illegible] en esta carrera.

Mi [illegible] a pesar de su última mala carrera, creemos que alternará con éxito, pues sus ejercicios son buenos.

Mollie repisó siendo segunda de La Pingüina en 1'38" la milla. Salvados los inconvenientes de la rentrée vemos a la hija de Saint Wolf como de las mejores candidatas de la carrera.

Fripona alternará con éxito con las nombradas, pues en sus ejercicios se conduce discretamente.

De las anotadas, en los 1400 metros del premio Volador, vemos a todas en igualdad de condiciones para poder abandonar la categoría de perdedora.

Mulhouse con el reposo breve que se le ha dado, ha recuperado sus perdidas energías, y su ecurie tiene esperanzas que esta vez será ella la vencedora.

Royal Dream no corrió el jueves reservándose para esta oportunidad. La pupila del stud Iceache es la candidata mejor de la prueba.

Serenidad cuenta con ejercicios como para comprometer la victoria de la favorita Royal Dream.

Ambición ha ocupado ya dos veces el segundo puesto en el marcador, tiene chance como la mejor de ellas.

Antuca anda mucho y en esta ocasión correrá mejor que en su última presentación...

Polola no hay que descuidarla, pues en sus ejercicios se conduce admirablemente.

Un lote regular de potrillos perdedores, bajarán a la liza en la tercera carrera del programa, donde tiene por base el premio Balboa.

Alarí cuenta con ejercicios como para iniciar su campaña con una victoria y un reciente puesto de marcador.

Ibáñez tiene una brillante oportunidad, de adjudicarse la victoria.

Rosellón reaparece en buenas condiciones, después de haber gozado de un benéfico reposo.

Aster curado radicalmente de las sobrecañas que le aparecieron reaparece en condiciones de poder obtener su primer triunfo.

Noyón por su cuarto puesto de Irishboy, tiene probabilidades de alternar con éxito.

Last Orange puede citarse con preferencia, pues en sus ejercicios corre mucho.

La cuarta carrera resultará interesante, pues los animales que han conservado su anotación, se han distinguido por sus últimas buenas performances.

Cacique anda corriendo mucho, y su mala carrera última no hay que tomarla en cuenta, pero va un poco pesado.

Mirabeau II en cada presentación demuestra y pone de manifiesto lo mucho que está corriendo.

Por su última carrera es el mejor candidato en esta prueba.

Stayer reapareció después de larga ausencia y obtuvo una hermosa victoria sobre un numeroso lote de rivales. Con sólo 51 kilos, el pensionista del stud Los Yuyos debe producir una gran carrera.

War Cry posiblemente no ha de cumplir su compromiso.

Mystery en sus ejercicios se conduce como para ser el ganador. Su ecurie tiene plena confianza de que se conducirá honorablemente.

Callejas por su segundo de Mirabeau II, es un gran candidato. El hijo de Fulmen cumple sus ejercicios con regularidad.

Atila debe mencionarse, pues en carrera, no responde a los admirables ejercicios que produce en privado.

En sexto término, y sobre una distancia de 1400 metros, se disputará el premio Avicenia, prueba en el que un numeroso lote de productos ha conservado su anotación.

L'Espoir será la preferida de la cátedra, pues la pensionista del stud Caá, tiene títulos como para imponerse ante tan mediocre compañía.

Glotón cuenta con una corrida bastante buena sobre la distancia de la prueba.

Quito pueda que algún día obtenga su segunda victoria. Está abonado al marcador, pero no logra llegar primero. Pueda que en esta ocasión lo haga.

General French se repartirá con L'Espoir las preferencias. El hijo de Craganour ha dejado la impresión de ser un potrillo regular.

Niño Bien obtuvo su primer triunfo al debutar en buen estilo. Contará con partidarios, pues sus ejercicios son buenos.

Sleeping Beauty debe citarse, pues puede sorprender a la cátedra. Cuenta con ejercicios como para ser la ganadora.

En el handicap de 1600 metros volverán a medir sus fuerzas, los mismos rivales que han tenido oportunidad de vencerse unas a los otros en distintas oportunidades.

Vicente López y Full Hand, componen la pareja del stud Federal; pero estos dos animales un día producen una gran carrera, y otro defeccionan feamente. Van algo pesados.

Florilegio es el candidato que más se destaca de todo el lote. El buen hijo de Saint Wolf tiene otra oportunidad de conquistar un nuevo triunfo.

Colenso será presentado en excelentes condiciones de preparación. Su caballeriza cree de que el hijo de Orinoco ha de responder a sus inmejorables ejercicios.

The Lad corre mucho y su caballeriza tiene confianza en que su pupilo se conducirá discretamente.

En el handicap final de la reunión, once animales han conservado su anotación.

Vicente López está anotado en la prueba anterior. Creemos que optará por ésta, pues está tendido. Tiene probabilidades de ganar.

Charm después de su hermoso y desahogado triunfo del domingo pasado es el candidato lógico de la prueba.

Profeta será de la partida hoy. Según su actuación le asignaremos chance en este nuevo encuentro.

Farruco ha ganado mucho con el breve reposo que se le dió. El hijo de Fulmen en privado corre mucho.

Ojal puede alternar con éxito, pues sus ensayos preparatorios son inmejorables.

Britón puede mejorar sus últimas carreras.

Menos Uno con sólo 46 kilos se presenta como un terrible antagonista de los nombrados.

LOS COMPETIDORES DE MAÑANA

Apronte e informaciones generales

SUS PERFORMANCES

Como hemos hecho costumbre, en esta sección, nuestros lectores encontrarán una guía interesante, además de los últimos informes, los que facilitarán en mucho la tarea para hacer cálculos aproximados sobre cada uno de los concurrentes del programa que pasamos a detallar:

PRIMERA CARRERA

Distancia 1600 metros

Ronde du Soir — La hija de Calepino en sus dos últimas presentaciones ha tenido la siguiente figuración: Con 50 kilos fué no placé de Kilinga 46 en 1'46" 1|5 los 1700 metros y luego con 51 no placé de Valentón 50 en 2'18" 4|5 los 2200 metros.

Con Acevedo hizo 700 metros en 41" 3|5. Puede ganar.

Gringuilla — No placé con 52 kilos en el clásico Criadores ganado por Mamitaa II 55 en 1'25" 1|5 los 1400 metros y luego no placé con 46 de Hurgón 4 7en 1'38" 1|5 los 1600 metros.

Dicen que es un probable golpe.

La Pingüina — Ganó con 52 kilos siendo segunda Ficaria 47, tercera Mi Ñata 49 en 1'26" 1|5 los 1400 metros y luego ganó con 51, segunda Mollie 49, tercera Genovesa 43 en 1'38" los 1600 metros.

M. de Lara la trabajó en 700 metros y anda corriendo mucho.

Miss Tonta — No placé con 48 kilos de Submarino 43 en 1'39" 1|5 los 1600 metros y luego con 49 fué cuarta de Como 51, Turquesa III 41 y Alemania 40 en 1'13" los 1200 metros.

No corre.

En Fija — Ganó con 52 kilos, segundo Saint Emilión 57, tercero Espartal 57 en 1'38" 2|5 los 1600 metros y luego con 46 fué no placé de Como 51 en 1'13" los 1200 metros.

No corre.

Herodías — Con 49 kilos fué no placé de Sunday 51 en 1'27" 2|5 los 1400 metros y luego con 49 no placé de Eneas 50 en 1'39" los 1600 metros.

Con A. Denna hizo 700 metros en 42".

Protea — No placé con 40 kilos de Sunday 50 en 1'26" 2|5 los 1400 metros y luego con 49 fué cuarta de Curiosity 55, Fripona 50 y Pardejona 60 en 1'52" 2|5 los 1800 metros.

Es difícil.

Safo — Ganó con 49 kilos, segunda Yerba Mota 46, tercera Chaica 53 en 1'39" 4|5 los 1600 metros y luego no placé con 49 de Como 51 en 1'13" los 1200 metros.

Es difícil.

Ficaria — Con 47 kilos fué segunda de La Pingüina 52 en 1'26" 1|5 los 1400 metros y luego no placé con 45 de Como 51 en 1'13" los 1200 metros.

No corre.

Paulita — No placé con 50 kilos de Safo 46 en 1'52" 1|2 los 1800 metros y luego con 52 fué segunda de Curiosity 52 en 2'6" los 2000 metros.

Puede andar cerca.

Mollie — Fué cuarta con 55 kilos de Bajel 57, Menos Uno 57 y Alteza Real 51 en 1'38" la misma distancia.

Dirigida por F. Arcuri hizo 700 metros en 44". Es buena candidata.

Mi Ñata — Ganó con 47 kilos, segunda Tarja 51, tercera Fripona 50 en 1'39" 3|5 los 1600 metros y luego con 47 fué no placé de La Pingüina 51 en 1'38" la misma distancia.

La trabajó Canessa en Belgrano.

Gallarda — No placé con 49 kilos de Miss Tonta 50 en 1'42" 3|5 los 1600 metros y luego no placé con 51 de La Pingüina 52 en 1'26" 1|5 los 1400 metros.

Es difícil.

Fripona — Fué tercera con 50 kilos de Mi Ñata 47, segunda Tarja 51 en 1'39" 3|5 los 1600 metros y luego con 50 fué segunda de Curiosity 55 en 1'52" 3|5 los 1800 metros.

Puede ganar.

Brecha — No placé con 48 kilos de Safo 49 en 1'39" 4|5 los 1600 metros y luego no placé con 57 de Rosse 57 en 1'40" la misma distancia.

No corre.

Yerba Mota — Con 46 kilos fué segunda de Safo 49 en 1'39" 4|5 los 1600 metros y luego con 55 fué tercera de Rosse 57, segunda Meneguina 54 en 1'40" la misma distancia.

No corre.

Chaché — No placé con 53 kilos de Stayer 54 en 1'52" los 1800 metros y luego no placé con 57 de Fripona 54 en 1'40" 3|5 los 1600 metros.

Es difícil.

SEGUNDA CARRERA

Distancia 1400 metros

Mulhouse — Fué cuarta de Galatea, Latina y Winnipeg en 1'42" 2|5 los 1600 metros y luego fué segunda de Latina en 1'42" la misma distancia.

Puede ganar.

Quietud — Fué segunda de Anfitrita en 1'27" 3|5 los 1400 metros y luego segunda de Jeunesse Dorée en 1'41" 1|2 los 1600 metros.

No corre.

Royal Dream — Corrió una vez siendo tercera de Anfitrita, segunda Quietud en 1'27" 3|5 los 1400 metros.

Trabaja a la tarde. Es gran candidata.

Oroya — Corrió una vez siendo no placé de Anfitrita en 1'27" 3|5 los 1400 metros.

Anda regular.

Batavia — Es debutante.

Hizo 700 metros dirigda por Arcuri.

Serenidad — Debutó siendo no placé de Sigma en 1'27" 1|5 los 1400 metros y luego fué cuarta de Sistrum, Inocencia y Winnipag en 1'31" tres quintos los 1400 metros, pista pesada.

Piloteada por C. Bustos cubrió 800 metros en 49" 1|5 a la par de Rosellón. Les gusta mucho.

Ambición — Fué segunda de Bijaya II en 1'28" 3|5 los 1400 metros y luego segunda de Bélgique en 1'41" dos quintos los 1600 metros.

D. Englander la trabajó en 700 metros. Puede andar cerca.

Antuca — No placé de Sombría en 1'32" los 1400 metros y luego no placé de Bélgica II en 1'14" 2|5 los 1200 metros.

Los aprontes son buenos.

Herzegovina — Fué cuarta de Bélgica II, Mentirilla y Lady Ada en 1'14" 2|5 los 1200 metros y luego no placé de Anfitrita en 1'27" 3|5 los 1400 metros.

Es difícil.

Polola — Fué tercera de Malaca, segunda Quietud en 1'9" 4|5 los 1100 metros y luego fué no placé de Anfitrita en 1'27" 3|5 los 1400 metros.

Anda regular.

Lady Ada — Debutó siendo tercera de Bélgica II, segunda Mentirilla en 1'14" 2|5 los 1200 metros. Unica carrera que disputó.

Es difícil.

TERCERA CARRERA

Distancia 1600 metros

Alarí — Corrió una sola vez siendo tercero de Irascible, segundo Morano en 1'27" 2|5 los 1400 metros.

Trabajó bien con Ruiz.

Joffre — Es debutante.

Con R. Rivero hizo 700 metros en buen estilo.

Champenoi — Es debutante.

El aprendiz Dufour lo pasó en la partida.

Ibáñez — Fué tercero de Mala Firma, segundo Ligustro en 1'42" 4|5 los 1600 metros y luego fué tercero de General French, segundo Caburei en 1'13" los 1200 metros.

Corre mucho. Hizo 800 metros a la par de Irishboy marcando 48".

Rosellón — No placé de Glotón en 1'14" los 1200 metros y luego no placé de Grey Fox en 1'5" 4|5 los 1100 metros.

Marcó 49" en 800 metros. Puede ganar.

Pringles — Corrió una vez siendo no placé de Odio en 1'39" 3|5 los 1600 metros.

Lo aprontó R. V. Lanatti.

Aster — Corrió una vez siendo no placé de Bis en 1'28" 3|5 los 1400 metros.

Anda bien. R. Rivero lo aprontó a la par del Nuty con su peón, la yegua le ganaba, pero puede ganar.

Caburei — Fué segundo de General French en 1'13" los 1200 metros y luego tercero de Irishboy, segundo Fucho en 1'40" 3|5 los 1600 metros.

Con T. N. Fernández hizo un excelente apronte.

Instructor — Fué tercero de Juan de Garay, segundo General French en 1'27" 4|5 los 1400 metros y luego no placé de Odio en 1'39" 3|5 los 1600 metros.

Aprontó en la partida sin novedad.

Tirsis — Es debutante.

A la par de Retamo marcó 41" 3|5. Es sumamente veloz.

Nitral — Debutó siendo tercero de Picarote, segundo Howitzer en 1'39" un quinto los 1600 metros y luego fué no placé de Odio en 1'39" 3|5 la misma distancia.

A. Irusta lo pasó en 700 metros, marcando 44".

Noyón — No placé de Juan de Garay en 1'27" 4|5 los 1400 metros y luego cuarto de Irishboy, Fucho y Caburei en 1'40" 3|5 los 1600 metros.

Con Altamiranda se desempeñó regular.

Last Orange — Debutó siendo no placé de Dubail en 1'27" 1|2 los 1400 metros y luego fué no placé de Juan de Garay en 1'27" 4|5 la misma distancia.

El aprendiz Altamiranda lo trabajó a la par de Briand con Englander. Anda bien.

Geronte. — No placé de Juan de Garay en 1'27" 4|5 los 1400 metros y luego no placé de Irishboy en 1'40" dos quintos los 1600 metros.

Con Navarro hizo 900 metros, en 53".

CUARTA CARRERA

Distancia 1800 metros

Cacique — Con 45 kilos fué tercero de Campanazo 59, segunda Diakova 40 en 1'25" los 1400 metros y luego con 49 no placé de Etrusco 45 en 1'13" los 1200 metros.

Con el peón cubr 5 1000 metros, en 1' 2|5.

Stayer — Fué no placé con 58 kilos en el clásico Apertura ganado por Sable 54 en 1'58" 1|2 los 1800 metros y luego ganó con 57, segundo Dividendo 54 tercero Quehuin 51 en 2'7" 1|5 los 2000 metros.

Dirigido por Bidegain hizo 800 metros en 50". Les gusta mucho.

Mirabeau II — Ganó con 52 kilos segundo Menos Uno 50, tercero Zorzal 46 en 1'53" los 1800 metros y luego ganó con 49, segundo Callejas 44, tercero Ton Ton 51 en 1'51" 3|5 la misma distancia.

Con P. Cichetti hizo 1000 metros, en 1'1". Debe ser el ganador.

War Cry — Fué tercero con 52 kilos de Etrusco 5 1,segundo Pacará 57 en 1'14" 2|5 los 1200 metros y luego con 45 fué segundo de Smart 43 en 1'45" los 1700 metros.

Es dudoso que corra.

Lance — Con 47 kilos fué tercero de Valentón 50, segundo Profeta 52 en 2'18" 4|5 los 2200 metros y luego con 51 fué cuarto de Mirabeau II 49, segundo Callejas 44, tercero Ton Ton 51 en 1'51" 3|5 los 1800 metros.

Puede andar cerca.

Atila — Con 50 kilos fué cuarto de Mirabeau II 52, Menos Uno 50 y Zorzal 46 en 1'53" los 1800 metros y luego con 57 fué segundo de Pancho Villa 55 en 2'6" 4|5 los 2000 metros.

Aprontó bien en Belgrano.

Librón — No placé 52 de Mirabeau II 52 en 1'53" lo[s 1]800 metros y luego no placé con [illegible] Mirabeau II 49 en 1'51" 3|5 [illegible] distancia.

No corra.

Mystery — No ha corrido en todo el año.

Del lado opuesto marcó 59" 2|5. Su presencia es dudosa.

Callejas — No placé 54 de Stayer 57 en 2'7" 1|5 los 2000 metros y luego con 44 fué segundo de Mirabeau II 49 en 1'51" 3|5 los 1800 metros.

El aprendiz Altamiranda lo pasó en 7000 metros, marcando 1' 3|5. Puede ser placé.

Pecado — Con 53 kilos fué tercero de Sir Carlos 49, segundo Ton Ton 51 en 1'39" los 1600 metros y luego con 54 fué cuarto de Stayer 57, Dividendo 54 y Quehuin 51 en 2'7" un quinto los 2000 metros.

No corre.

Fiador — Fué tercero con 49 kilos de Sin Rumbo 54, segundo Etrusco 50 en 1'12" 4|5 los 1200 metros y, luego no placé con 54 de Stayer 57 en 2'7" 1|5 los 2000 metros.

Aprontó regular con T. N. Fernández.

Morocho — No placé con 50 kilos de Mirabeau II 52 en 1'53" los 1800 metros y luego no placé con 46 de Mirabeau II 49 en 1'52" 3|5 la misma distancia.

No corre.

Aluminio — No placé 46 de Casero 40 en 1'40" 1|5 los 1600 metros y luego con 43 fué tercero de Sin Rumbo 57, segundo Dieufort 48 en 1'52" los 1800 metros.

Es difícil.

QUINTA CARRERA

Distancia 2000 metros

Botafogo — Ha ganado todas las carreras que ha corrido. Su última presentación fué en la Polla de Potrillos que ganó al galope a Remanso y Berthier en 1'37" 2|5 los 1600 metros.

Con J. Bastías cubrió 700 metros en 42".

Remanso — Con 57 kilos ganó el clásico Necochea, segundo Datilero 54, tercero Radieux 54 en 1'38" los 1600 metros y luego fué segundo en la Polla de Potrillos de Botafogo en 1'37" 2|5 la misma distancia.

Dirigido por Torterolo cubrió 800 metros al freno, en 48".

París — Fué segundo en el clásico Saavedra ganado por Berthier en 1'38" 4|5 los 1600 metros y luego fué no placé en el clásico Rivadavia ganado por Berthier en 2'5" 4|5 los 2000 metros.

No corre.

Petit Gosse — Con 51 kilos fué tercero de Radieux 52, segundo Júbilo II 49 en 1'39" 1|5 los 1600 metros y luego cuarto en el Rivadavia de Berthier, Takecare y Picarote en 2'5" cuatro quintos los 2000 metros.

No corre.

SEXTA CARRERA

Distancia 1400 metros

Cavador — No placé con 52 kilos de Inés Sol 52 en 1'41" 2|5 los 1600 metros y luego ganó con 54, segundo Invasor II 54, tercero Quito 54 en 1'40" 1|5 la misma distancia.

No corre.

Mayor López — Con 57 kilos fué no placé de Cavador 54 en 1'40" 1|5 los 1600 metros y luego con 54 no placé de Datilero 54 en 1'39" la misma distancia.

G. Benvenutti lo tendió en 700 metros.

L'Espoir — Fué segunda en el clásico Condesa ganado por Irish Bell en 1'40" 3|5 los 1600 metros y luego segunda en la Polla de Potrancas de Dalmacia en 1'39" la misma distancia.

Debe ser la ganadora.

Rodaballo — Ganó, siendo segundo Briand, tercero Ivan Way en 1'27" 2|5 los 1400 metros y luego fué no placé de Cavador en 1'40" 2|5 los 1600 metros.

Con F. Arcuri hizo 700 metros en 42" 1|5. Es difícil.

Norfolk — Con 48 kilos fué tercero de Datilero 54, segundo Júbilo II 51 en 1'39" los 1600 metros y luego con 53 no placé de Ramalero 56 en 1'38" 1|5 la misma distancia.

Anda regular.

Glotón — No placé con 50 kilos de Inés Sol 51 en 1'41" 2|5 los 1600 metros y luego no placé 45 de Radieux 52 en 1'39" 1|5 la misma distancia.

S. Ruiz lo ensayó con buen éxito.

Quito — Fué tercero con 54 kilos de Cavador 54, segundo Invasor II 54 en 1'40" 1|5 los 1600 metros y luego con 56 fué cuarto de Ramalero 56, Amapa 54 y Campeador II 56 en 1'38" 1|5 la misma distancia.

E. Saavedra lo aprontó.

Orbe — Con 51 kilos fué cuarto de Datilero 54, Júbilo II 51 y Norfolk 48 en 1'39" los 1600 metros y luego no placé de Briand en 1'39" la misma distancia.

Está corriendo mal.

General French — Debutó siendo segundo de Juan de Garay en 1'27" cuatro quintos los 1400 metros y luego ganó, segundo Caburei, tercero Ibáñez en 1'13" los 1200 metros.

Les gusta mucho. Con Torterolo cubrió 800 metros en 47" a la par de Como, a quien dominaba.

Niño Bien — En la única carrera que disputó ganó, segundo Irascible, tercero Petit Bronce en 1'1" los 1000 metros.

Es el lance. Aprontó muy bien con Berazategui.

Indú — Fué no placé de París en 1'13" 1|5 los 1200 metros y luego con 50 kilos no placé de Rossie Checks 5 0en 1'12" 3|5 los 1200 metros.

Es difícil.

Chilcal — Ganó, segundo Ivan Way, tercero Irascible en 1'29" 4|5 los 1400 metros y luego fué no placé de Ramalero en 1'38" 1|5 los 1600 metros.

Con P. Cichetti se desempeñó bien.

Sleeping Beauty — No placé de Sodeska en 1'40" 4|5 los 1600 metros y luego no placé de Divinidad en 1'39" 4|5 la misma distancia.

Anda regular.

Sistrum — Ganó, segundo Inocencia, tercera Winnipeg en 1'31" 3|5 los 1400 metros y luego fué [illegible] de Sodeska, segunda Calia[illegible] cuatro quintos los 1600 [illegible]

Es difícil.

SEPTIMA CAR[RERA]

Distancia 1600 [illegible]

Vicente López — C[illegible] zo puesta con Profet[a illegible] los 2500 metros y lu[ego illegible] cuarto de Chárm 54 [illegible] Floripar 62 en 2 37 [illegible] distancia.

No corre.

Full Hand — F[illegible] kilos de The Lad 4[illegible] rino 41 en 1'38" [illegible] luego con 56 fu[é illegible] rino 41, segun[do illegible] 1'37" 2|5 la m[isma illegible]

Hizo 700 [illegible] bien.

Florilegio — [illegible] gundo de Fripó[na illegible] 2200 metros y l[uego illegible] gundo Last Rea[illegible] Meant 55 en 1'[illegible] tros [illegible]

Pas si Mal — No placé con 57 kilos de Librón 43 en 2'40" 3|5 los 2500 metros y luego fué tercera en el clásico Los Haras de La Ñatita, segunda Falerna en 2'3" 4|5 los 2000 metros.

Trabaja a la tarde.

Colenso — Con 53 kilos fué no placé de Mamita II 58 en 1'40" los 1600 metros y luego con 53 no placé de The Lad 40 en 1'52" 2|5 los 1800 metros.

A la par de Embeleco marcó 46" tres quintos. Corre mucho.

Art Nouveau — No placé con 52 kilos de Rosedal 43 en 1'45" los 1700 metros y luego con 52 fué segundo de The Lad 47 en 1'37" 2|5 los 1600 metros.

No corre.

The Lad — Ganó con 44 kilos, segundo Submarino 41, tercero Full Hand 56 en 1'38" los 1600 metros y luego ganó con 47, segundo Art Nouveau 52, tercero Sable 48 en 1'37" dos quintos la misma distancia.

Les gusta mucho. M. Acosta lo pasó en 800 metros.

Sunday — Ganó con 50 kilos, segundo Diakova 41, tercera Piña 48 en 1'26" 2|5 los 1400 metros y luego con 47 fué cuarto de Campanazo 59, Diakova 40 y Cacique 45 en 1'25" los 1400 metros.

Es difícil.

Miss Tonta — No placé con 48 kilos de Submarino 43 en 1'39" 1|5 los 1600 metros y luego con 49 fué cuarta de Como 51, Turquesa III 41 y Alemania 40 en 1'13" los 1200 metros.

Es difícil.

Gringuilla — No placé con 52 kilos en el clásico Criadores ganado por Mamita II 55 en 1'25" 1|5 los 1400 metros y luego no placé con 46 de Hurgón 47 en 1'38" 1|5 los 1600 metros.

No corre.

Nuty — No placé con 55 kilos de Miss Tonta 50 en 1'42" 2|5 los 1600 metros y luego no placé con 40 de Rosedal 43 en 1'45" los 1700 metros.

Aprontó bien a la par de Aster.

OCTAVA CARRERA

Distancia 2500 metros

Vicente López — Con 57 kilos hizo puesta con Profeta 51 en 2'38" los 2500 metros y luego con 62 fué cuarto de Charm 54, Majestad 57 y Floripar 62 en 2'37" 3|5 la misma distancia.

Puede ganar.

Charm — Fué cuarto con 55 kilos de Ojal 48, Farruco 49 y Pinch 40 en 2'17" 4|5 los 2200 metros y luego ganó con 54, segundo Majestad 57, tercero Floripar 62 en 2'37" tres quintos los 2500 metros.

Con S. Gómez marcó 42" en 700 metros. Corre mucho.

Profeta — Con 51 kilos hizo puesta con Vicente López 57, tercero Changüí 52 en 2'38" los 2500 metros y luego con 54 fué segundo de Desengaño 40 en 3'12" 4|5 los 3000 metros.

El aprendiz Berazategui lo pasó en 700 metros.

Farruco — Con 49 kilos fué segundo de Ojal 48 en 2'17" 4|5 los 2200 metros y luego con 51 segundo de Mi Nene 5 3en 2'38" 1|5 los 2500 metros.

Corre mucho. Lo trabajó el aprendiz Acevedo.

Ojal — Ganó con 48 kilos, segundo Farruco 49, tercero Pinch 40 en 2'17" 4|5 los 2200 metros y luego con 57 fué segundo de Menos Uno 45 en 2'40" 1|5 los 2500 metros.

Con M. Acosta hizo 700 metros en 43".

San Luis — Fué cuarto con 50 kilos de Mi Nene 53, Farruco 51 y Valentón 54 en 2'38" 1|5 los 2500 metros y luego con 50 no placé de Charm 54 en 2'37" 3|5 la misma distancia.

No corre.

Curiosity — Ganó con 55 kilos, segunda Fripona 50, tercera Pardejona 60 en 1'52" 2|5 los 1800 metros y luego con 54 fué cuarta de La Pingüina 51, Mollie 49 y Genovesa 43 en 1'38" los 1600 metros.

En Belgrano aprontó bien!

Britón — No placé con 44 kilos de Ojal 48 en 2'17" 4|5 los 2200 metros y luego con 53 fué tercero de Menos Uno 45, segundo Ojal 57 en 2'40" 1|5 los 2500 metros.

Benvenutti lo pasó en 700 metros, marcando 42".

Menos Uno — Con 50 kilos fué segundo de Mirabeau II 52 en 1'53" los 1800 metros y luego ganó con 45, segundo Ojal 57, tercero Britón 53 en 2'40" 1|5 los 2500 metros.

Con Altamiranda hizo 800 metros suave, en 48" 3|5.

Smart — Con 49 kilos fué no placé de Mirabeau II 49 en 1'51" 3|5 los 1800 metros y luego ganó con 43, segundo War Cry 45, tercero Lad Derby 44 en 1'45" los 1700 metros.

No creemos.

PLUMITAS

El pensionista del entraineur Vicente Pérez no ha de tardar en conseguir su primer triunfo.

Según opinión de su compositor y a guiarnos por los buenos ejercicios que viene produciendo, no dudamos que el hijo de Sandunguero podrá abandonar la categoría de perdedor.

Piloteado por Navarro, hizo 700 metros en buen estilo.

MIRABEAU II

1000 metros en 1'1"

Se ha rechazado una oferta de 20.000 pesos por el hijo de Meharí, lo que quiere decir que sus propietarios han calculado sin temor a equivocarse, que su pensionista podrá ganar dicha suma y aún mucho más a su paso por las pistas.

Mañana se le presenta una nueva ocasión para sacar triunfantes los colores que defiende, pues conserva su estado y en sus ejercicios ha seguido conduciéndose admirablemente.

Esta mañana, con Cichetti, pasó [illegible] metros a voluntad, cubriendo la [illegible] 1'1".

[illegible] principal Stayer tendrá [illegible] si quiere arre[illegible] suficientes como para medirse con tales adversarios.

Y decimos que su preparación es completa porque en todos sus ejercicios privados viene conduciéndose satisfactoriamente... tal como esta mañana en 1000 metros bajo la dirección del jockey Arcuri.

No ha de quejarse ahora el "colega" por falta de reposo...

STAYER

50" en 800 metros

Emocionante promete ser la lucha entre este hijo de Polar Star y Mirabeau II en el premio Asturiano que ocupa el cuarto lugar en la reunión a efectuarse mañana en Palermo.

La forma en que se impuso al hacer su rentrée y lo bien que se conduce en sus ejercicios, hacen suponer que pondrá en apuros al defensor del stud Junín, si es que no logra derrotarlo.

Con la monta de Celestino Fenucci, pasó 800 metros finalizando bien.

MENOS UNO

Tiene el hijo de América para mañana un compromiso mucho más difícil que los otros días; sin embargo lo creemos capaz de poder alternar con éxito. Piloteado por el aprendiz Altamirando, hizo hoy un apronte de 800 metros al freno, desempeñándose bien, tanto que los hizo en 48" 3|5.

Profeta puede sentir sus muchas carreras disputadas, Charm va [illegible] pesado y Ojal y Britón ya han sido batidos fácilmente por Menos Uno.

LA PINGUINA

Es la hija de Calepino la mejor candidata de la primer carrera siendo ya ganadora en esta compañía con toda comodidad.

Hoy, con M. de Lara, hizo 700 metros en muy buen estilo y mejor tiempo, demostrando una esmerada preparación.

Mollie, Mi Ñata y Fripona parecen ser las principales contrarias de la favorita.

TIRSIS

41" 3|5 los 700 metros

El entraineur Betancour presentará mañana por primera vez a este hijo de Arcadie y como se ha desempeñado bien en privado, tenemos entendido que puede conrucirse bien.

Tirsis ha sido hoy trabajado a la par de Retamo demostrando una velocidad poco común y condiciones como para poder alternar con éxito en esta compañía. Le tomamos 41" 3|5 en los 700 metros.

WAR CRY

La presencia de War Cry en la cuarta carrera de mañana es dudosa, pues el entraineur Segundo Peña opina que es preferible esperar otra oportunidad para medirse en contra de Mirabeau y Stayer que se destacan netamente en la cuarta carrera.

FARRUCO

El pensionista del entraineur Vicente Fernández pasa por un buen momento y a su compositor le gusta bastante en el handicap final de mañana aunque no deja de reconocer que en Charm y Profeta lleva dos enemigos dignos de todo respeto.

Con el aprendiz Acevedo, recorrió 1000 metros en buen estilo. El citado aprendiz será también el encargado de su dirección en la prueba final de mañana.

COLENSO

Con [illegible] monta de Domingo Torterolo y apareado a Embeleco que dirigía Serapio M. Morales, hicieron una partida de 800 metros en 46" 2|5 del lado opuesto a las tribunas.

El tiempo marcado en el apronte y la forma en que se condujo en el ejercicio hacen suponer que ha de confirmar la confianza que le merece a su caballeriza, el hijo de Orinoco en el compromiso que ha de cumplir mañana.

El descanso que ha tenido le ha servido para recuperar las energías necesarias.

SERENIDAD

49" 1|5 los 800 metros

A esta hija de Jardy se le presenta mañana un compromiso bastante favorable en la segunda carrera del programa.

Cuenta con buenos ejercicios como para obtener su primer victoria y como sus contrarias valen tanto como [illegible]los, nada difícil es que conquiste una victoria airosa.

[illegible]s oportunidad de verla [illegible] su entraineur Carlos [illegible] un [illegible]rcicio s[illegible]

FLORILEGIO

Al hacer su rentrée el hijo de Saint Wolf se impuso aún sin contar con un estado completo, tanto que a pesar de ir más pesado, merece esta vez mayor confianza a su caballeriza.

Florilegio dirigido por Arcuri, quien tendrá a su cargo la dirección, hizo un apronte moderado de 800 metros en 51".

Nos agrada aún en contra de Colenso y The Lad que corren en realidad muchísimo.

GENERAL FRENCH

47" los 800 metros

El pensionista del entraineur C[illegible] continúa dentro del excelente [illegible]do de preparación que se le co[illegible]

Mañana reaparecerá en [illegible] de ganadores con el pres[illegible] última victoria, donde [illegible] dará se impuso al buen tiempo.

A su caball[illegible] confianza la c[illegible] el ejercicio a[illegible] mañana, pilot[illegible] la par de Co[illegible] que ganó cor[illegible] que en su ca[illegible] difícil arrebat[illegible] apronte Genera[illegible] en 800 metros [illegible]

Respond[illegible] el hijo de Cy[illegible] que cuenta con más títulos [illegible] indicarse el premio Vadarkblas, base del handicap final de la reunión.

En su ecurie se tiene la convicción de que el hermano de Charming volverá a imponerse en la misma forma como lo hiciera al disputar su última carrera.

Esta mañana tuvimos oportunidad de verlo mientras el peón lo ejercitaba en 800 metros cubriendo la distancia en muy buen estilo.

THE LAD

El breve descanso que ha tenido el pensionista del stud Sceptre, le ha devuelto las energías derrochadas en sus últimos compromisos.

Mañana, aunque llevará otra clase de enemigos, y no le tocará cargar 47 kilos, podrá alternar con éxito, pues ha continuado su preparación bien y en los ejercicios a que ha si[do] sometido se ha mostrado muy voluntarioso para correr.

Piloteado por M. Acosta, fué [en]sayado en 800 metros con muy [buen] resultado, empleando 50" 3|5.

LOS JOCKEYS

Domingo Torterolo — Tendrá a su cargo la dirección de Serenidad en la prueba de potrancas perdedoras, que puede abandonar la categoría de perdedora. Luego dirigirá a Remanso en el Premio Jockey Club que en contra del crack Botafogo, no hay nada que hacer. Se conformará con escoltarlo. En seguida correrá a General French que es el candidato más indicado para obtener el triunfo en el premio Avicenia y por último a Colenso, que a su ecurie le inspira mucha confianza el handicap de la milla.

Francisco Arcuri — Iniciará sus tareas con Mollie en la prueba inicial, que por su última carrera resulta una buena candidata. [illegible] seguirá con Batavia, una debutante por Saint Marceaux, luego a War Cry si es que su ecurie resuelve presentarla, en seguida a Rodaballo que es difícil y por último a Florilegio en el handicap de la milla que tiene muchas probabilidades de salir nuevamente airoso.

Máximo Acosta — El jockey de la punta empezará sus tareas dirigiendo a Protea en la primera carrera que puede ganar. Luego a Mulhouse que puede al fin obtener su primer victoria, aunque vale poco, dirigirá enseguida a L'Espoir que será la enemigo del favorito General French, luego a The Lad que a su ecurie le gusta bastante la carrera a pesar de ser algo difícil, y por último a Ojal que está bien colocado en el handicap final.

Modesto Altamiranda — El aprendiz de moda tendrá a su cargo la dirección de Last Orange que puede ganar, luego a Callejas que puede ocupar uno de los puestos de preferencia en la cuarta carrera del programa. A Systrum que no le cree-
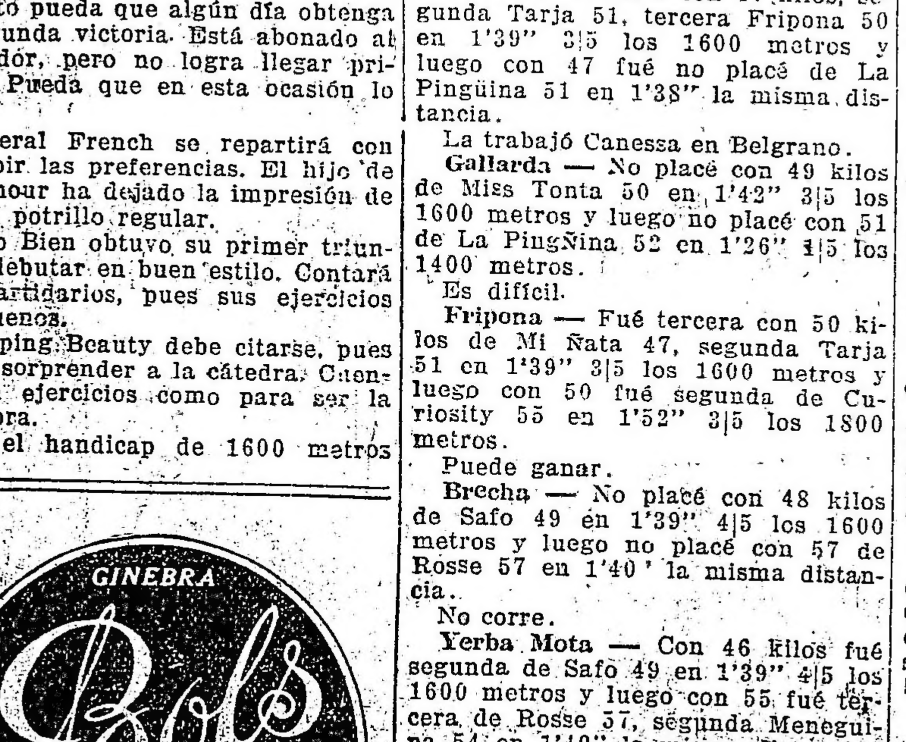
HOTEL FAMI[illegible]
CERRI[illegible]